青島時報

中華郵政特准掛號立券特別優待通之報紙

社址 關山路八號　電話 三五五號　郵政信箱 一四三號

第三千七百十七號

今日本報三大張半

登記證 中宣會中字登肆肆貳號 內政部警字陸貳捌號

電報掛號 二五一四號

中華民國十三年九月一日發行

印刷所 關山路維民印刷局

本報價目		廣告價目	
本埠	外埠	普通	特別
零售每份大洋四[illegible] 每月大洋一[illegible] 半年五元四[illegible] 全年十[illegible]	每月大洋一元二角 半年六元六角 全年十二元四角	△每英寸每日五角每月三元 △全面每月二百元每日五十元 △半面每月一百元每日三十元 △長期廣告面議	△每英寸每日一元每月五元 △全面每月四百元每日七十元 △半面二百元每日四十元

律師李秉善受任郭清恕堂臨溪堂常年法律顧問並代表參加永和成土產莊永和綢緞莊債權團通告

茲據上開當事人聘本律師爲常年法律顧問，嗣後如有侵害當事人之財產金錢及法益者，本律師當依法盡保障之責，並代表當事人參加永和成土產莊永和綢緞莊債權團，追償所有存款，用特通告如右。

事務所 和興路二十八號電話六二一六　中山路三十五號電話五三六五

浙江興業銀行 儲蓄部公告

茲依儲蓄銀行法第十條公告如左

(一)借貸對照表　中華民國二十四年九月三十日

負債	千百	十萬千	百十元	角分	資產	千百	十萬千	百十元	角分
資本		五〇〇	〇〇〇	〇〇	現金	一	二〇七	九九二	二七
公積金		二五一	八八〇	三七	存放本埠同業	一	三〇一	八四二	七八
本票		一九	九七五	六五	有價證劵	九	二一七	〇九五	六三
活期儲蓄存款	八	四二一	七七〇	四四	定期抵押放款	六	五四九	〇九三	六一
定期儲蓄存款	九	一八二	七八三	八六	暫記欠款			五〇〇	〇〇
暫時存款		一一	二〇一	五二	營業用房地產		三五〇	〇〇〇	〇〇
損益未結帳		二三八	九一三	四五					
合計	一八	六二六	五二五	二九	合計	一八	六二六	五二五	二九

(二)財產目錄　即借貸對照表之資產類

附告　右列借貸對照表本部已另印多份並附印定期抵押放款及有價證劵分類表備存戶取閱承索即奉

總部‥上海北京路

青島支部‥河南路

電話　經理室 五五一九　營業室 三二〇八 五八八八　貨棧 五三〇八

交通銀行出租保管箱啓事

查敝行出租之純鋼保管箱大小四種均有空剩茲爲貫澈服務宗旨起見特將租價減收七折以示克己凡各界人士欲謀財產安全請駕臨採用無任歡迎

保藏穩固　租價低廉　存取便利　手續簡

章程承索即奉　行址中山路九十三號

金城銀行

◎資本七百萬元

◎公積金三百卅萬元

商業部　辦理存款放款匯兌代客買賣公債庫劵及一切商業銀行業務

儲蓄部　專營各種存款如活期存款存洋一元即可開戶備有禮劵滿期六月即可生利會計獨立責任無限

倉庫部　代客堆存貨物棧租低廉押款便利

總行　天津英租界中街

分行　南京 北平 哈爾濱 石家莊 南通州 上海 鄭州 開封 長沙 漢口 蘇州 定縣 常熟 大連 武昌 潼關 新浦

青島分行　河南路

電話　經理室五一八〇號　營業室三七三八號

儲蓄章程函索即寄

中國實業銀行儲蓄部特別有獎儲蓄第九次開獎已於二十四年九月三十日在天津舉行茲將中獎電報號碼列下

特獎	第0`090號
頭獎	第23855號
二獎	第25123號 第61149號
三獎	第54907號 第39574號 第34778號
四獎	第31958號 第01691號 第41623號 第47755號
五獎	第10307號 第39493號 第21640號 第53740號
末尾	第05號 第25號 第45號 第65號 第85號

注意　電碼如有錯誤以正式號單爲憑

永保晒霖色布之字典

註冊商標

永保晒霖

長年累月　保證切實　在烈日下　在大雨中　不變顏色

濟南利民機器織染廠獨家經染兼總批發各大布店均有出售

美商恆信洋行謹啓

濟南商埠昇平街廿三號

英商巴勒保險公司擴充業務優待保戶並遷移地址啓事

逕啓者(本公司英文名稱North British & Mercantile Insurance Company, Limited.)本公司總行自西歷一千八百零九年在英京倫敦開辦迄今已逾一百二十餘年分設遠東總行於上海江西路二百五十九號亦有五十餘年之久管轄中國各通商口岸及日本東京等處專營火險水險汽車險意外險郵政包裹險等資本雄厚賠款迅速故在保險界已有悠久歷史遐邇咸知茲爲擴充青島業務優待保戶起見凡蒙各界直接向本公司投保房產貨物生裝衣舖等火險當照實收保費內剔除掮客(即攬保險人)佣金以資優待而廣招徠此爲本公司破除保險業不良習慣普及保戶公衆利益以杜流弊倘荷舊雨新知有鑒斯誠請與本公司青島經理宋聿青君接洽當秉服務忠誠之旨奉迎以副惠顧之雅意又本公司遷移中山路三十九號三樓電話四七六四號合併附告

英商巴勒保險公司　青島經理宋聿青　謹啓

青島鹽業銀行廣告

本行創立於民國四年信用久著總行設在上海並於北平天津漢口南京香港廣州杭州等處設有分行各省會均有通匯機關

股本總額　壹仟萬元

已收股本　柒百五十萬元

公積金　五百六十四萬元

業務科目

營業部　存款　放款　匯兌　押匯　貼現　買賣有價證劵

儲蓄部　定期儲蓄　零存整取儲蓄　整存零取儲蓄　本息合計定期整數儲蓄　存本取息儲蓄　活期儲蓄　定有詳章隨時送閱

電話　經理室四八二六　營業室二七九三

行址：河南路六十八號　電報掛號七七五號

老牌三炮台

六中全會明日開幕

沉悶之局頓現曙光
馮李入京已無問題
馮專車在泰安站升火待發
李俟軍事稍佈置即行北上
在京中委已超過法定人數

濟南三十日下午十二時電話　據今日下午四時泰安電話，中委馮玉祥雖已決定入京出席六中全會，但尚無下山之準備。又，歸復渠因公忙，不暇出席五全大會。

南京三十日電　中委馮玉祥來京一節，已無問題，現津浦路已備就專車一列，在泰安站升火待發，又中委李宗仁，決定俟桂方軍事，稍事布置，即起程北上。

南京三十日電　林主席於昨晨由閩乘海容艦抵滬，因檢驗身體，及料理事務，特在滬稍作停留，茲悉林氏現已事畢，定明晨八時乘京滬特快車，附掛花車離滬，於午後二時三十五分可到和平門車站，國府參軍處除已通知警察廳，憲兵司令部，屆時加派警兵戒備外，並通知各院會官長，屆時前往恭迎。

南京三十日電　由各地來京出席六中全會之各中委，今日到達者，計由平到者，王法勳王劝二人，由滬到者李文範，蔡元培，黃季生等三人，又悉於明日確可到達者，計方覺慧，劉峙，何成濬，薛篤弼，宋子文等數人。

上海三十日電　居正，蔡元培，李石曾張發奎覃振二十九日十一時夜車晉京。

南京三十日電　六中全會五全大會定十一月一日，十二日先後開幕，各地中委已紛紛來京，留居西南各委，除劉蘆隱，李任仁，鄧青陽，黃季陸等已抵滬即來京外，其餘各委均因軍政職務羈身，不克來京出席，中央以西南各委意見，從促進精誠團結計，決派戴傳賢，馬超俊赴粵一行，並將中央意旨傳達不克來京之各委，一面諮詢各委意見，以便提供大會討論，刻已由各常委徵得戴馬同意並將提三十一日常會報告，戴，馬現正摒擋一切，約下月初乘機南下，戴二十九日晨並謁蔣有所晤談，據馬談，中央確已決定派本人及戴南下，惟須俟常會討論後，始能決定行期云，

香港三十日電，據滬來人談，李宗仁，對出席六中全會與否，在考慮中，如出席，將乘飛機趕到，

南京三十日電　催息，桂省出席五全大會代表已選出，頃已將名單電呈中央秘書處報到，準期前到京出席，

上海三十日電，西南中委劉蘆隱等昨晚五時曾往訪孫科交換意見，二十九日午楊德昭在宅設宴為諸人洗塵，聞劉等抵滬後，即有電致中央，現專候電召入京，居正覃振晚車入京，

南京三十日電，閻錫山二十九日晨訪孫，十時許世英孔祥熙往閻寓訪晤，午蔣委員長復往拜會，蔣，閻，孔三人暢談約一小時，始辭出，

徐州三十日電　出席五全會代表詹調元，李葵洲，三十晨乘相輪，赴滬轉京，

南京三十日電　第四屆中央執行委員會第六次全體會議，將于後日舉行，目前在京之中委，已超過法定人數，一部係中委將於明後兩日，可以趕到參加開幕典禮，關於大會籌備事宜，均已竣事。

南京三十日電　晉綏兩省旅京同鄉，孔祥熙，劉守中，趙丕廉等，以閻錫山此次遠道來京，出席全會，為表示慰勞起見，特於今日下午六時，假勵志社舉行歡宴，又閻氏於七時即離席赴蔣委員長之邀宴，同席者，當有張學良，孔祥熙諸氏。

日內瓦二十八日海洋社電　國聯會[illegible]……應會議之請，聲明實行經濟制裁日期，計英國之答覆，本日已正式……期，此即等於謂英國同意於……法國之覆函雖未正式公……限，作為通知時期，因……最早當為十一月四……已將日期確定為十一……濟制裁大約須至十……

羅馬二十九日電通……定計劃進行，故昨……在昨日命市價高……委員會……限度之議定，……人利潤率之干涉，與取締暴利及……等之嚴格的法令，而將於本日內發出……並由政府收買煤油，煤炭，金屬及織物等，以竭力……制裁對抗準備。……始頁……制……動展緩……於物價限制……

英法草就解決方案

即向意及國聯提出
約下月中旬實施制裁
同情國聯者已一百餘國
制裁調整委會今日續開

上海三十電　日內瓦廿九日美聯社電，中國政府關於對意制裁之復文，現由駐瑞士公使胡世澤提交國聯秘書處，該項復文，於今日公布，內載中國已實行對意軍火封鎖，並無條件實行，對意財政制裁，及稱中國向未禁止軍火運往亞比西尼亞，故現無取銷對亞禁令之必要云。

日內瓦三十日電　制裁方案調整委會所通過之各項議案，曾經國聯秘書廳錄送各會員國，限廿九日以前答復，限期屆滿，截至今日止，有卅九國業已實行禁運軍火，二十五國實行財政制裁，十九國允禁止意國物品輸入，十八國担任禁止某種原料之輸出，歐洲國家尚之未答復國聯提議者，只有葡萄牙至于奧匈與阿爾巴尼亞則已聲明不能合作矣。

巴黎二十九日合眾社電，法國外交部今日承認，英法專家已草就意亞戰爭之解決方案，即向國聯及意國提出，該方案之內容，雖對記者保守秘密，然已得悉英國專事已於星期一日播方案赴倫敦，交外相賀爾審閱，如果認為滿意，然後即向國聯提出，一般相信，方案係根據墨索里尼之折衷的要求條件，雖删去不少，然仍允許予意國以相當的土地，巴黎政界人士謂，如方案能獲得英意並及國聯四方面之接受，則制裁即可豁除，而可討論最後之和平解決中……

日內瓦二十九日合眾社電，今日得悉，國聯領袖相信，在十二月一日以前，意亞問題可由外交的或經濟的壓迫獲得和平解決，歐洲各首都今日均傳墨索里尼對於，一，目前及將來的制裁之影響，二，意軍在亞作戰之各種困難，現甚焦慮，倫敦及巴黎方面均稱，英法對先以財政制裁施諸意國一節，現已完全同意，星期四日之國聯大會，即可決定實施日期，

倫敦二十九日路透電　英外相賀爾，因十月三十一日開始之國聯制裁調整委會會議將作重要之決議，故決親自參與會議，茲定星期四晨起程赴日內瓦，大約將留駐至十一月三日，惟此舉並非表示英政府政策將有何變動，艾登定星期三起赴日內瓦，俾得參與調整委會第一日會議，將留駐至會議終止時止，調整委會上週延會時，曾請各會員國儘十月二十八日以實行對意制裁所取或擬取之計劃，通知國聯秘書處，各國政府之復文，將在調整委會重行集議之前送到，故該委會主要之任務，今將為決定共同實施禁止意貨輸入建議之日期，上星期二英外相賀爾在下院所發之演說中，曾謂今將利用實施此項建議以前之時間，探討能否覓取適合國聯盟約精神，並可由意亞兩國接受之調解辦法，歐俊羅馬與巴黎間會進行外交上之交換意見，一般人士初盼此種努力或可成立調解之基礎，今此希望漸歸消亡。

黎元洪國葬費
政院決議再撥一萬元
王世澤被任河內總領

南京三十日電　政院二十九日晨八時開第二三六次會，出席汪兆銘，孔祥熙，何應欽，陳紹寬，王世……

上海三十……一人午三時乘……，據談日本近狀，今……士無論朝野其工作無不緊張嚴重，以赴一日之功，大有歐戰後德人努力奮鬥氣概。

華北日駐軍向平津當局
忽提嚴重抗議
謂不良份子未肅清
仍在暗中祕密活動

南京三十日電　據滬上日方電訊，日駐華司令官多田駿，以中國民間有祕密組織活動，本日命石井中井兩參謀會見程克，宋哲元，及袁良等，口頭有反對表示云云，說平津等地黨部早經奉令撤消，從未聞有何祕密組織活動，日方口頭表示，此間尚無正式報告，詳情未悉云。

天津三十日電　華北日駐軍方面，於本早十時公布一消息，謂當華北事件發生時，華方雖約言禁止不良份子之活動，近仍在暗中活動，故日軍當局特為此事，於本日向華北四責任當局之冀省府主席商震，平津衛戍司令宋哲元，天津市長程克及北平市長袁良，送致嚴重的抗議文，同時並使石井參謀向天津市長程克，高橋駐平武官及中井參謀，向北平關係當局之商震宋哲元袁良等，通告日軍斷然的決議與態度，以期使之澈底明瞭上項抗議意旨。

高橋談話

北平三十日大東電　高橋武官及天津軍參謀中井少佐，歷訪中國北平各機關並提出最嚴重之要求（以天津日本軍參謀長名義）同時一面向河北省主席商震，關於灤州事件及梅津何應欽口約之違犯事項，開始交涉，午後一時高橋武官談日，天津軍參謀中井少佐，昨始來平，乃與敝人共以參謀長名義，從速分別向省主席，軍分會主任，衛戍司令部，市長及憲兵司令等，在本日午前，已正式提出警告。

蔣大使訪廣田暢談後今日返國
蔣晤廣田

東京三十日電通社電　駐日中國大使蔣作賓氏，為出席五中全會計，定明日由東京出發歸國，因是特於昨日下午二時赴外務省訪問廣田外相，就中日提攜根本問題作重要的懇談，

東京三十日電通社電　駐日中國大使蔣作賓，於昨日下午二時赴外務省訪問廣田外相，作即將歸國之寒暄，並披瀝其擬就國民政府外交部長之意，外相當即就七日所提示之次述對華新政策，促華方予以回答，一，華北與蒙古地方赤化勢力之共同防衛，二，排日運動之澈底的廢除，三，為確立東亞和平，當使中日「滿」關係正常化，此外復就其實現方法陳述華方見解及對日……

……西錫莊孟河附……，勢極洶湧決……淹斃男女數名，及難……，板浦鎮城仍被水包……，防黃會除將圩城加高一丈外，……並用抽水機數架，設置圩門日夜抽水外放，入心稍安。

徐州三十日電，海州鹽河大堤續有潰決，新浦鎮隴海鐵路南側被鹽河氾水淹沒深約三尺，西自鹽河東至朐尾河均與灌雲縣河水位相平，東灌間交通大道被水沖斷，水勢流入龍河，分洩薔薇河現該兩河水已與岸齊，漫溢在即，鐵路以北民眾聯合兩淮緝私隊官兵，正堵塞鐵路橋洞，防水北浸。

南京三十日電　江河復堤工程，決定全部經費預算千餘萬，計董莊堵口費約二百六十萬，鍾祥堤修復費約二百餘萬，導淮入海工程費約三百六十萬，其他修復堤圩共約二百餘萬。

徐州三十日電　沛電，二十八夜西南風急，沛城東段城垣吃緊，險工百出，幸守城夫警發覺較早，飛調全城工夫集中搶護，澈夜工作，迄二十九日晨始轉危為安，刻下附城水勢尚稱平穩，無大變化。

閻錫山氏
特製好人徽章
先造百四十萬枚
俾發給好人佩帶

南京三十日電　閻為便於識別好人起見，擬定每個好人將佩帶徽章一枚，該章由西北農工器具廠雕刻閻像，背面書「主張公道」四字，先製一百四十萬枚，刻就後即行分發佩帶。

關內外日文電報
明日實行收發
津電報局發出通告

天津三十日電　關內外日文通報事宜，前經此間電報局長王若僖與日關東軍駐檢特務機關長儀我及竹下等一再會商，業已談話方式，議定一定手續，定自一日起，開始收發，此間電報局為使各界及僑津日人明瞭收發手續及價目起見，今日特發出通告，俾衆週知，至該局內部日文報務員及收發員共祇九人，工作上將足分配，故收發日文電報處所，僅為總局一處，通報地點為哈爾濱吉林，齊齊哈爾，關東州瀋陽等地云。

……政尚未……
安厚齋等仍在把持一切
通州戒嚴日取監視態度

通縣三十日電　官方昨日宣稱，香河事件，已完全解決，記者今晨特由通赴香河視察，茲將所得實況分誌如下，一，省府二十八日派該縣原任縣府秘書俞錫仁來香，商釋放劉耀東及接收事，今日仍留香河保衛團，俟與武等商洽城防仍由保衛團及警察担任，駐三河之保安第一總隊第七中隊奉命開入香河，昨已開抵距香河十數里，與三河交界之大駒村，待命前進，二，冀民廳專員王潤生，今日由通到西集，由通縣西集公安分局長高棟臣護送至距香河十餘里之東邑觀音，三，安厚齋二次返香後，並未離香，仍以治安維持會長資格，主持一切，香河城東門今晨（二十九日）九時一度開放，十二時即閉，城內商號已有一部開業，景況悽慘，軍事戒備，仍極緊張，四，冀省府參議劉耀東，仍留香河，與變民接洽解決條件中。

又電　通縣政府因香河事件發生後，諸縣紛紜，昨日特召集負有治安責任各機關，開治安會議，對城防加緊戒備，自二十九日起，每日下午九時起宣布戒嚴。

北平航訊　外交界消息，日本陸軍中央部與華北駐屯軍方面，對香河事件所取態度現已一致，所持者大體如下，一，採取不干涉主義，僅用監視態度，二，必要時將取相當的斡旋態度，但此種運動如暴動化時，則日方將於維持治安及保護僑民立場，有所表示云。

中政會
議決要案三項

南京三十日電　中政會今晨八時舉行四八一次會議，陳果夫主席議決，一，盜匪案件，及禁烟禁毒案件，於軍事委員會委員長行營剿匪期內，審理盜匪案件暫行條例，及禁烟禁毒暫行條例，實行之案件已屬於普通司法機關者，均仍由司法機關以通行程……

高考典委
將先行視事
俟補行宣誓

南京卅日電　本屆高考第一典試委員會長鈕永建，委員張知本等，原擬於本星期一在國府禮堂舉行宣誓，茲因國府禮堂尚未改修竣，而第一試，復日期將開始，如期促迫，經各典委將先行視事，另行定期補行宣誓典禮。

韓電汪孔許
為魯災民請命
待哺者數百萬人須衣食併籌
並電宋子文再匯工款六十萬

濟南三十日下午十二時電話　韓今日電汪孔許（世英）等稱，魯災民待哺者數百萬，須衣食併籌，請速撥振款，優予支配，並電宋子文，請於下月十日前再匯款六十萬，以免停工息料。

津新聞檢查所
六職員恢復自由
日憲兵隊誤會冰釋

天津三十日電　新聞檢查所職員王一凡，姜亮鈞等六人，前晚七時許被日憲兵隊傳去詢問，據謂因有誤會，聞經一度詢問，誤會已經完全解釋，業於昨日午後五時恢復自由。

南京三十日電　天津新聞界檢查所六人被捕案，外部電令程克詳報實經過，惟迄二十九日晚十時尚未據到回電。

意將採殖民戰略
英軍三千增防埃及

蒂格里省前線二十八日哈瓦斯電　意軍頃由安底西奧陣線出動，其目的在保護意軍左翼之安寧，同時並以鞏固右翼之陣營，來信一俟陣線布置完竣，輜重隊伍集中，最前線與後方道路建築告成，要需可以自由運輸時，意軍即將完全採取殖民戰爭之戰略，蓋以此種戰略有較大之發動力也，又聞安底西奧區域土著數百名，紛紛向意軍投効，願担任築路或軍事工作云。

亞京二十八日海洋電　亞京確訊，上週末，意軍已將阿克蘇阿多瓦阿狄格拉特全綫推進十英哩，北路意軍之總攻擊，即將開始，聞意人之當前目標，在佔領向南通至馬格達拉城之道路，該城附近之德西地方所集中之亞軍，此間估計約有數十萬人，預料日內將有大規模之血戰云。

亞京二十八日海洋電　本日御前會議，由亞王主持，到有外國顧問甚多，當於長時間之討論後決定訓令塞育姆，對於進攻提格里省會馬加爾城之意軍，竭盡全力猛烈反擊，但在另一方面，宜勿為背城借一之犧牲，官場方面堅信，馬加爾海北之亞軍，實力雄厚，頗堪遏止意軍之進攻，且該城壁壘堅固，斷非意軍可得輕易佔領，此間觀察，該線亞軍之命運，繫於塔加齊河後方之加藤部隊能否及時與塞獵姆部隊會合云。

意唐克車
掩護前攻

羅馬三十日路透電　此間今晨接到南路前方司令部電訊，據稱意軍唐克車掩護軍隊，繼續向前攻進，痛擊希拉夫方面亞軍右翼。

亞力山大港二十八日合衆社電　英運輸艦一艘載軍隊一千人，今日由馬爾太抵此，另有三艘由恩地阿運軍隊二千餘人，今日亦到達，此項軍隊係增強埃及之防衛實力。

倫敦三日電　英政府訓令駐意英大使德魯蒙云，意政府謂英國決定撤退地中海英艦若干艘，此項決定，係英法成立協定之結果，其目的乃在緩和時局。

亞軍抗意
炮火甚烈

亞京二十九日電　據北路前方司令部信差報告，塞育姆所部與意軍在阿多瓦一村中開火，因亞軍炮火甚烈，意軍被迫退去，此役雙方損失綦重。

新到

各種男女大衣料

各種男女冬季衣料

貨積如山

價又特廉

不信來看

福隆綢緞皮貨店

四方路七十號

電話 五零八三 五九四二

炎熱逼人 空氣蒸鬱 頭痛……頻作

愼勿任頭痛減低君之抵抗力。取亞士北羅兩三片和水呑服之。則頭痛之患。大都數分鐘內卽被驅除。人或以爲悶熱天氣之下。頭痛自所不免。此大誤也。要知素極健康之人。有時亦患頭痛。蓋天氣炎熱，驕陽逼人，空氣蒸鬱，寢不成寐，均足減低身體之抵抗力。結果則頭痛頻作。亞士北羅在君精力爲之虧耗，以致沒精打采，易於作怒，神志不甯，體氣不適以前。迅能驅除頭痛之患。其奏效也。非常溫和。毫不爲害。因其藥質純粹。絕不含有可疑或危險之解毒劑。府中宜常備亞士北羅，以制止傷風，流行性感冒，風濕骨痛，骨痛熱，神經炎，等症。此乃防止夏季日常小疾之一種安全保險。功用迅速可靠。毫不損害心臟。

'ASPRO' REG. TRADE MARK

英國 亞士北羅藥片

製於英屬澳大利亞

無害心臟

五分鐘至十分鐘內奏效

試服樣盒每盒五片 中盒二十片 大盒七十片

青島總經理羅生書（地址）陵縣路十八號 電話七七五二號

各大藥房均有出售

律師周鋒事務所啓事

啓者敝律師玆受任青島雙蚨麵粉股份有限公司常年法律顧問如有侵害該公司法益者敝律師有依法保障之責此啓

事務所曲阜路十五號 電話大大一二號

天氣變更
君之咳嗽復發乎

若然請看河南焦作新房街四十九號李華君之來書便知天氣變更咳嗽殊無復患之必要

李君書云「鄙人患咳已歷五年時止時發每至春秋輒莫能免近來復發其勢更劇各藥無效嗣見益世報載有韋廉士吸入止咳片乃購而試之即着肺部舒暢夜眠較安續用數次咳嗽全愈從未復發因此予甚感此吸入止咳片之功也」

韋廉士吸入止咳片含在口中即發出止痰滅菌之芬芳治療氣體週循呼吸器全部故其治療咳嗽傷風氣喘喉痛氣管支炎等症乃直接治療之也

各藥房皆有出售或直向上海江西路四五一號韋廉士醫生藥局購備大瓶每瓶七角五分小瓶六角郵力不取

階梯之試驗

如升堦上樓或輕微操作便覺氣促心跳則君血液之虧損已無需他項證明矣血虧之病狀除面色蒼白外此殆爲最普通之現象治療血虧幷使身體充滿稠紅濃厚去病强身之血液更無他品能及

韋廉士醫生紅色補丸

此丸由其神妙生血之功已拯世上無數病者於疾苦例如四川眉山大南街東南茶園劉君銘齋即其一也

劉君書云「鄙人經營茶業有年日夜操作致患血虧精力疲憊偶一操作即覺氣喘兼之咳嗽食減幸經友人介紹試服韋廉士醫生紅色補丸隨見食慾增進五瓶未完氣喘不作咳嗽停止體力復原至今精神煥發甚感韋廉士醫生紅色補丸之功也」

韋廉士醫生紅色補丸爲直接治療血虧之妙品

故凡疾病之由血虧爲其根本原因者此丸莫不善治之如腦弱胃呆早老痛瘋腰肌疼骶系疼瘧疾病後虛弱婦女疾病等皆是也

韋廉士醫生紅色補丸補血健腦馳名世界老少咸宜 各藥房皆有出售或逕向上海江西路四五一號韋廉士醫生藥局購備每瓶大洋一元五角六瓶八元郵力不取

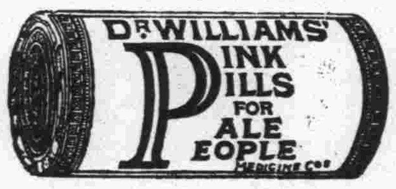

麗德雪花膏

獻給愛美的士女們麗德牌雪花膏，功能潤澤皮膚，防治雀斑，收斂毛孔，發嫩面容，且毫無刺激性，

麗德雪花膏

凡購雪花膏一瓶 贈送樣品一瓶

各大商店均有代售

神內醫院

敝院自開幕以來頗蒙各界歡迎對於中外患者之醫治無不盡心盡力治療院內設備完澈使役殷勤看護格外周到隨呼隨到無不應時而來

能使患者心裏爽快立刻即愈並有外科通華語醫學關於病源問答毫無阻隔於治療上亦頗覺便利

▲主治科目　內科　小兒科　皮膚花柳科　X光線科　門診　午前八時至十二時　外診　下午隨診

院長　神內正範

院址　青島德平路十號　電話　四七七五

鈴木齒科醫院

X光線　齒科　外科

青島觀海一路廿八號　電話二〇四三番

大仁堂　立愈久淋
白濁丸

敢稱治淋神藥服用非常簡單愈淋非常速快無論新久白濁下淋尿後淋傷腎虧老漏常年不斷用過千方百藥不好洗療注射無效此丸只用一盒立愈奇方青藥與市上各種成年藥確有所不同男婦淋病完全包愈小盒二元大盒四元

完全保好　各界證明　一准有效

大仁堂　婦女
破血丹

病凡婦女血水不旵之病千方百藥治不好此丹只用一付實病立下血水元氣不傷百試百驗每付三元

此藥專治婦女經閉不通數月不見腹中積病左右條大塊血聚成癖肚鬼成形血癆症腹內邪神病疾死腹隱不下一切雜疾重者三付百病化爲

消毒大王一掃丸

此丸效力非常之大凡是男女染毒之症發生軟硬下疳腫痛毒串骨筋痛老毒不清淤毒不淨皮膚瘡瘍治一切新舊毒症遍治不好打針無效即服此丸其毒立從二便消出一掃清完永遠除根每盒二元另有詳章此藥北京各界馳名實有特別效驗

調經止帶丸

一盒保好無效退洋婦女白帶久而最傷元氣月經因之不調百病因之而生面黃肌瘦飲食無味有時燒冷腰腿酸痛頭暈肚痛赤白帶下之症一盒保好常服延年

每服四角每盒二元服法另有詳單

北京　張氏保肺丸

一切風寒咳嗽等症服此一付立効三付斷根每服大洋一角

潤肺化痰定喘止嗽寬胸順氣立見神効不論男婦老幼年深日久勞傷咳嗽吐痰代血夜不安眠咳嗽不止

調經養血　保眞丹

婦女常服永保平安安胎種子坤中之寶

專治婦女經血不調月經前經後錯經期腹痛血色不正病塊崩漏白帶下寒流白汁腿疼兩脅發脹酸脹腰痛腰胸膈滿悶嘔吐惡心食涼流血成病左餘右塊氣短神虛頭暈頭痛四肢酸軟咳嗽痰喘氣血兩虧午後發燒作冷面黃肌瘦不思飲食日輕夜重自汗盜汗身體素弱胎前產後失調作病或姑娘經閉乾血癆症服此丸立服立效一切新舊經血不調百病皆治藥到病除常服此丸調經養血滋陰補虛安胎種子最稱女界寶丹服法另有詳單每付三角半打一元六角一打三元外埠函購加郵二角

開竅耳聾丸

不論男婦老少遠年今日耳聾耳底耳痔耳內蟬鳴有風聲藥聲或因幼小耳底害根或因槍炮驚傷或因腎虧病後失調一切耳竅不通不靈之病用過中外各藥不好只用一小料一元二全料四元

濟南小緯六路北口大仁堂路西

心胃氣疼丸

不論何種心肝胃痛氣疼胸疼肚疼反胃吐酸胸膈飽脹痛食入即吐積滯痞塊等症多年老病服用此丸解鬱舒肝實腹脹氣痛疼立止凡由肌飽或急氣多得之病三付準好每付二角一盒六付一元

青島分銷處

太和春…金鄉路　萬春堂…高密路　福海藥房…黃島路　德豐永…博山路　台東鎮威海路泰和堂

各縣代售　坊子…豐記藥房　青州…中西藥房　濰川…益華號　周村…同興茂

大仁堂藥房分銷處

烟台分銷處…福記銀樓南門大街　濟南小緯六路　外埠函購加郵二角寄信濟南大仁堂　博山恒雲莊稅務街　濰縣衛生堂東關瓜地市街

海濱醫院特別廣告

敬啓者敝院位於海濱脫離市塵環境優越病室整潔極合患者療養近更特別擴張產科病院副院長女醫學士專門接生兼治婦女各種疾病隨時講授婦嬰保健常識本院歷積多年之經驗特用最新方法戒除烟癮毫無痛苦根治梅毒淋病砂眼並復註射各種疫苗歡迎機關工廠商號訂立常年合同減半收費茲將療診科目時間列後

（治療科目）內科　外科　產科　婦科　皮膚花柳科　眼科　小兒科　耳鼻咽喉科

（門診時間）每日上午八時至十二時下午二時至六時　急診不在此限隨到隨診　星期日下午施診貧民

（收費簡章）病室分三等每日由二元五角至八元服藥及飯費均在內　出診市內五元市外及深夜酌加　掛號費門診時間免收

產院（專備孕婦住院生產並任指導孕婦衛生方法及嬰兒保健事宜印有詳章　細產科簡章及各種婦嬰衛生須知函索即寄）

院長吳龍騰　副院長女醫學士曲瑞蘭　院址中山路南頭一百七十號　電話五三六三號

皮膚瘙癢難忍及患癬疥膿疱等痱者宜速用滅止塗搽立即用癢退炎試靈滅疥定必驗如神

拜耳大藥廠

11-35-2

賽銀工具召盤

本社製造賽銀物品居青有年茲因經理南歸無意營業願將全盤生財餘存原料連同招牌全部廉價出盤有志工藝者欲製賽銀物品販賣者尤所歡迎　如同業有意接者請駕臨單縣路十二號接洽可也　國華電刻社啓

環童商標

桂母頭油　芭蘭油　茉莉油　百花香水粉　香水粉　檀香撲粉　晶蜜　各種口袋粉

本號創造『環童商標』各種化粧品已歷一百餘年研究有素質料眞確無論香水香粉晶蜜頭油等皆芬芳四溢濃味永存細膩不垢行銷以來名滿全球人人樂用茲爲便利顧主起見特委託青島市謙祥益爲該市總代理請惠顧諸君就近向該號購買並祈認明環童商標庶不致悞

青島總經理謙祥益

天津范永和出品

天寶銀樓

青島市有悠久之歷史……膠州路

電話：二一二四四號

專售古煉上字十足赤金，足色紋銀，精製金銀首飾，中西器皿，採辦翡翠，珍珠，鑽石，鑲法新美，取工低廉！早博各界好譽！無待贅述，如承惠顧！請認明（三星商標）庶不致誤！

今日十足赤金售出每兩一百元　收進每兩九十二元　紋銀每兩一元七角

美女牌葡萄乾

美女牌葡萄乾。純係選用美國鮮肥葡萄晒乾。清潔衛生。味極甘美。內含鐵質。補血强身。兒童食之。得益尤大。以製茶點。或款客。均甚名貴。用作禮物。最受歡迎。購時務請認明美女牌商標。庶不致誤。

各大公司及食品店均有出售

中國總經理　美國葡萄乾公司　上海廣東路五一號

第一補血妙品

環球齒科醫院

科學化的設備　電機化的治療　平民化的取費

診療特點

本院宗旨使吾島上人仕今後得有普及健康保障口腔之幸福故不惜巨資購自美歐名廠各式電機電氣茲將診療特點略述於後

（根管充添）有電氣消毒可使永不復患

（拔除患牙）有ADRENALINE注射可無流血之慮及無痛苦之憂

（鑲牙種牙）購自歐美名廠無味伶巧最合衛生（牙齒失活有S.S. WHITE DENTAL MFG CO毫無知覺藥封病除

（門牙蛀蝕）有PORCELATN充補如牙同色毫無徵痕

（電椅昇降）大人小兒隨意變化

（消毒水機）冷熱皆備（牙窩擴大）電車削磨決無酸熱之苦特點尚多不勝枚舉謹望島上人士不惜金步駕臨敝院參觀指導不勝歡迎

主治科目　口腔外科　矯正科　保存科　鑲補科　去除科　小兒齒科

診療時間　上午九時至十二時　下午一時至六時　星期日僅待學界　照常應診　出診五元車費另加

青島湖南路四十四號　院長薛成九謹啓

二十五年日歷

已大批運到零售批發價均低廉

套子書大賤賣

敝局代售上海各大書局出版之各種套子書計有新舊小說詩文集尺牘字典法律畫譜等等種類繁多不勝枚舉因存貨甚多故特別犧牲售價之賤有意想不到之便宜

青島即墨路中華書局啓

本市新聞

漁鹽實驗區 委員會正式成立

已舉行第一次會議

財政實業兩部爲試驗推行變製漁鹽實施辦法起見，特指定本市爲漁鹽實驗區，本年五月由財實兩部派陳天材，侯朝海爲籌備委員，陳厚載，張乃篤爲調查員，進行籌備及調查事宜，最近籌備結束，由財實兩部會派侯鎭（本市社會局長）侯朝海（實業部技正）吳祖耀（本市鹽務稽核所所長）爲委員，並須發該區組織章程及委員會關防，各委員奉令，即覓定太平路七十三號爲會址，並組織成立委員會，於（二十九）舉行第一次會議，由侯朝海委員報告籌備經過後，繼即開始討論，決議事項如下，一，即日起用關防呈部備案，並函知各關係機關，二，決定任用技術員辦事員僱員等十一人，三，設辦事處於青島太平路七十三號等案，至於進行計劃之確定，各種設備之添置等，待技術會議決定後，再繼續討論，茲錄其漁鹽實驗區組織章程如次。

◆章程◆ 第一條，財政部實業部爲試驗推行變製漁鹽實施辦法起見，指定青島爲漁鹽實驗區 第二條，本實驗區設委員會主持本區實驗事宜，由財政實業兩部派左列人員組織之，一，財政實業兩部代表各一人，二，當地漁業主管長官一人，第三條，委員會之職掌如下，一，關於漁鹽之試驗及研究事項，二，關於當地鹽務機關配製及發放漁鹽之指導事項，三，關於改良漁鹽運銷之研究事項，四，關於其他實驗事項，第四條，委員會得設技術員四人，辦事員三人，並於派定後呈報財政實業兩部備案，第五條，委員會因繕寫文件得酌用僱員 第六條，委員會按月應將工作情形及收支概況，呈報財政實業兩部查核，第七條，實驗期間暫定爲二年，第八條，委員會辦事細則另定之。 青島

謝剛哲昨午乘機飛京

勾留四五日即北返

第三艦隊司令謝剛哲，以關於海圻海琛兩艦事宜，向須赴京一行，特於（三十）昨日上午九時，乘中航公司二十六號郵機，離青飛京，沈市長及公安局王局長均到機場送行，聞謝氏在京約勾留四五日，即行返威，途中仍將過青云。

教局定期舉行 中校學生演說競進會

下月二十四在市禮堂

教育局爲提倡科學教育增進學生講演口才起見，特定於下月二十四日上午八時半假市民大禮堂舉行全市中等學校學生演說競進會，昨已通令各校準備，并指定講演範圍，以科學教育爲限，題材由各校自定云。 正聞

沈市長應扶輪社之請 講演考察西北之經過

人口稀少地利甚富 官民合力方能開發

沈市長赴西北考察歸來，應青島扶輪社之請，講演西北考察之經過，本市中外名人參加聽講者極衆，沈氏除講述西北現況外，並對開發西北有深切之觀感，茲錄講詞原文如次

講詞 今天扶輪社例會，自諸君，因本人新自西北歸來，囑以談述觀察經過，惜鄙人在各處考察時間無多，未能深切的認識，特擇要爲諸君陳之，本人此次前往西北，以考察農工商業及新舊文化爲目的，自九月十四日晚乘膠濟車出發，經濟南，天津，北平等地，稍作勾留，即經平漢路赴石家莊，改乘正太鐵路至太原，旋由太原取道晉北汽車路，窮一日之力，而達大同，由大同再乘平綏路車至綏遠，又由綏遠經薩縣以至包頭，包頭爲平綏鐵路之終點，自此繼續西行，雖有汽車路及駱駝隊或黃河各道可通，但均異常迂緩，適歐亞航空公司有飛機定期航行於甯夏蘭州西安之間，乃由包頭乘機飛甯夏，再由甯夏而蘭州，而西安，所經路程凡四千餘里，而綜計三次所費航空時間不過七小時，足見交通進步，時間經濟，古人所傳縮地之術，於今日見之矣，由西安再乘隴海路車轉津浦膠濟兩路，於十三日返青，所經各地多則留三四日，少則留一二日，共計旅行期間恰爲一月，本人半生海上，凡世界上水流所至之地，多已涉足，而於本國之西北，則以此爲第一遭，深覺有無限興趣，此行考察之地，計有山西，綏遠，寧夏，甘肅，陝西等五省，在參觀期中，承各地軍政長官熱烈招待，予以種種便利，所有都會之工廠，或手工業，及學校等，幾於完全參觀，盛情可感，惜爲時間所限，多數想往之地，仍未能前往，而終日僕僕途程，所見亦未能深切，茲就個人見聞感想所及，約有下述數點，

第一 古代文化之大令人景仰

，西北本爲吾國民族發源地，歷史所載各種民族文化演進之迹，均可於西化各省求之，如西安城內尚有周代豐鎬兩京之舊址，秦阿房宮猶隱約可考，漢唐都城亦均留遺跡，僅憑斷瓦殘磚，即可想見古昔都城規模之雄壯，中國佛學源於長安，其經典碑碣存者尤多，唐時玄奘法師墓塔今尚巍然聳立，至於書法雕刻，亦以秦漢唐諸代爲最盛，詳觀此唱碑陵，尤能想見古代藝術之優美，此不過就一切精神文明言之，至於物質文明，亦有流傳數千年至今日尚足爲利用厚生之資者，如甯夏之水利工程中有秦渠漢渠唐渠等，皆爲秦漢唐各代所創建，其規模宏大，渠身長者數百里，短亦百餘里，旁開支渠無數，引黃溉田，迄今農民仍得其利，其設計因地形順水性，極合於科學方法，故黃水不爲患而轉受其利，又大同之雲岡石佛，久已聞名於世，其結構係由一石鑿成穿鑿，刻石成佛，其工程之偉大，藝術之精美，視近代雕刻有過之而無不及，綜觀歷史之陳迹，實令人生無窮感慨，

第二 西北地大物博足資開發

，西北各省，大都地廣人稀，例如綏遠面積一百十七萬方里，人口不過二百十餘萬，甯夏面積八十萬方里，人口僅一百四十餘萬，甘肅面積一百二十餘萬方里，人口亦僅六百餘萬，故三省之人口密度，每方里僅占二人，較之東南各省，每方里四五十人，相差廿餘倍，故西北儘有地利，而乏人力開發，沿途考察，凡河流所經平原所在之地，大都土地肥沃，農產豐富，山陵之區，多重山濯濯，但賀蘭山陰古代所培森林，今猶喬木參天，古樹合抱，可見土性宜於造林，倘施以人工培植，則材木將不可勝用，且地當黃河上游，兩岸重山，一經雨洗，則溪流挾泥沙以入河，致河身淤塞，每年氾濫成災，倘遍植樹木，則根盤錯結，土壤不受冲洗，河流即可暢達，故造林不但有厚生之利，且能免黃河之災，至西北水草之區，宜于畜牧，牛羊馬匹駱駝成羣，皮革毛織工業所取資，運輪事業所利賴人，實爲西北最重要之富源，此次參觀綏遠薩縣之新農公司，以新式農具開闢廣大土地，兼營畜牧植林紡織各事，其服務者多屬專門人才，因地制宜，成績甚佳，其他各地倘不如此，總之西北地利甚富，無論經營農林或組織畜牧，或開辦毛織工業，但能人盡其力，莫不有良好之收穫，現各地長官均能注意及此，雖在經濟困難之環境中，仍能力求發展，除山西之工商各業已建設有年，頗具規模外，其綏甯甘陝等地，亦均在積極進行之中，惟本人就觀感所及，認爲開發西北富源有先決之條件三端，其一爲交通，現平綏路僅至包頭，隴海路僅至西安，應設法分別延長，聯貫甯夏蘭州西安等地，使西北各省交通如身體之脈絡，互相聯貫，凡當地水產出品，及外來材料機械，一切輸出輸入，交流暢達，然後實業乃易于發展，其二爲人力，西北有天然寶藏，缺乏人力經營，故必先由內地移民，以充實人力，並招致技術人員，以科學方法，組織計劃，合力經營，乃可圖謀發展，其三爲財力，西北地利未闢，經濟困難，交通未便，生產不易，必須由政府提倡於上，金融界輔助於下，各省官民合力使其先有基本之建設，則富源自可逐漸開發，倘此交通及人力財力三者能合而爲一，則不患地不能盡其利，貨不能暢其流也，

第三 關於西北之氣候民情

吾人未至西北以前，想像其地必朔風凜冽，飛沙撲面，而孰知不然，本人所經各地，大都溫暖，一如內地，所帶禦寒衣服，均無所用，其地民情簡樸，勤苦耐勞，語言均以北京官話爲主，毫無隔閡，非如內地閩廣各地方言，反不能相通，至風俗習慣，尤無大差異，漢人如此，崇回亦然，近年各地長官均積極注重教育，省會學校頗多，倘交通再能發展，於文化之貢獻，亦必甚大也，至關於赤匪竄擾問題，除一部份在陝北外，餘一部曾經甘肅南境向西北竄逃，甘陝各處地域遼闊，山道崎嶇，兜剿雖略有困難，但蔣委員長已設剿匪總部於西安，並設行營於重慶宜昌兩地，合會陝甘甯川鄂之大兵，聯合進剿，相信定能蕩滅竄之赤匪，無所脫逃，且西北地廣人稀，就食不易，而人民對共匪之殘酷，極爲怨恨，無論威脅利誘，均無所施其技，想最短期間，將可澈底消滅也，以上僅擧大概情形，至於詳細事實，有待專篇，茲不贅述。（完）（青島）

★○★○

社會局救濟被災船戶

每人發給二元

社會局爲救濟此次遭風之被災船戶，連日議定辦法，前已調查完竣，每人分發洋二元遣送回籍，前日已發十九人，昨日仍繼續發放云。 青島

沈市長獎勵參加全運之優勝選手

由教局製備獎品分發

市長沈鴻烈氏，以第六屆全運大會雖因公務繁忙未克躬於其盛，但本市男女選手均能表現努力奮鬥之精神，爲青市當獲不少榮譽，沈氏特諭示教育局雷局長，着備獎品獎勵參加全運之優勝選手，以資慰勞，藉示鼓勵，昨日下午參加全運代表隊之總領隊宋君復，總管理張貽先等，特赴市府謁見沈氏報告參加大會經過云。 青島

公共汽車優待記者

派免費車兩輛往返古山 供記者乘用送趙懷寶殯

公共汽車公司自成立以來，對地方公益事業，向本慈善之旨，不後於人，對新聞界感情尤佳，日前新聞記者公會會員（正報編輯）趙懷寶亡故，遺有弱妻稚子，身後蕭條，情實可憐，記者公會特函該公司減價租車兩輛，往返古山公墓送運殯客，該公司接函後，當復函破例免費，報界同人對此異常感激，當推派楊錫三，胡博泉，張樂古三人往該公司致謝，茲將往返函文照錄如下，

去函 敬啓者，茲有本會會員正報編輯趙懷寶先生於月之念四日病故，本會同人定今日午十二時全體舉行追悼會，並在古山舉行葬儀，因路途較遠，須用汽車兩輛，特派本會委員胡博泉君前往接洽，務希貴公司酌減車費，無任感荷，此致，

來函 逕復者，頃承胡社長博泉交到貴會大函，祇悉趙君懷寶修文赴召，玉樓增座，英才竟志，傷悼曷極，承囑減費派車兩輛，以便員往返古山舉行葬儀一節，既承函囑，復經胡社長面商，敝項車輛本公司例免費，藉爲趙君奠悼之敬，除飭屬照供車輛以備應用外，相應函復，即希查照爲荷，此致，青島市新聞記者公會，

蔡玉琨等風浪中奮勇援救舟子

靈山辦事處請市府嘉獎

水靈山島建設辦事處，以港務局小星小輪，於九月二十七日下午由該島駛回本港，行經膠州灣風波大作，適有一帆船遇險，小輪水手蔡玉琨等三名，奮不顧身，先後將該遇險船夥救出，得慶更生，該辦事處主任李伸麟，以蔡玉琨等見義勇爲，殊屬難能，特呈請府明令嘉獎，以昭激勵云。 正聞

農林事務所菊花展覽

佳種極多

農林事務所本年培養菊花品類繁多，該所爲供市民觀賞起見特於日前在中山公園內公園飯店原址陳列展覽，連日前往參觀者絡繹不絕，聞其中頗多名貴品種，而尤以綠衣使者，綠雲，銀灰釵，毗盧蓮座，及霓裳羽衣等數種更爲珍異云。

西鎭發電台新裝報機

現已竣工 正式通報

本市電報局西鎭發報台新裝三個半「啓羅瓦特」最新式海岸眞空管無線電收發報機，已於本月二十四日全部工程告竣，正式通報，同時將原有火花式舊發報機停止使用，從此對於船舶上通訊，更爲敏捷可靠，而一般無線電收音機聽戶，可免干擾之害，具不同聲讚頌云。

常州路商補學校招收新生

市立常州路商業補習學校，自成立以來，先後畢業者已有數班，成績優良，該校以本屆開學日近，特假泗水路振華小學開始報名，連日以來前往報名者頗爲踴躍，以俟招足，定於十一月十五日即行開學，所有課程定爲商業概論，簿記，商業管理，經濟學，英文，授課時間每晚六時至八時，除書籍自備外，概不收費云。

癩病院將移市外

新址在女姑山

本市癩病院原在西嶺，社會局以癩病傳染力非常激烈，置於市裏，殊不相宜，故決遷至市外夏莊區滄海之女姑山，院址早已勘定，已於日前動工建築，聞本年底即可竣工遷移云

海華輪船離礁之期

須俟大潮

本月二十五日本市風災，海華輪在團島觸礁一節，已迭誌本報，茲悉上海華商輪船公司已接到詳細報告，以船底並無損失，惟團島水淺，頗難離礁，刻正接洽俟潮水漲時，由港務局小輪拖出，駛滬入塢修理云。

膠路九月份收入概況

路局統計完竣

膠濟鐵路每月對於乘車旅客人數，裝運貨物數量，以及進款確數，向於月底統計，茲悉九月份所有該路運輸概況，業經統計完竣，計■，乘車旅客，一，東行旅客二・七七七人，二，西行旅客，二・九四七人，共計五・七二四人，■，裝運貨物，一・普通商貨六・八三八噸，二，路用材料九八三噸，共計七・八二一噸，■，進款，一，客運進款，八・九七四・七〇元，二，貨運進款，二六・〇四〇四三元，三，路運進款，四七七・三五元，四，其他二一九・八六元，共計三五・六五三・三四元云 正聞

私鹽船被巡艦捕獲

使船人皆跳海逃脫

鹽務稽核所之駿良巡艦，昨晨（三十）一時許在海面巡視，至四號碼頭附近，見有載私鹽之風船一隻，當即鳴警號喝令停止，使船者見勢不佳，四五人均跳入水中，分頭逃逸，該巡艦當將此船帶去核辦，船長一丈八尺，上載私鹽約有五六噸。

將建天橋 滄口鐵道上

路局昨派員到滄勘地點

四滄辦事處因滄口學校及紳商屢請在滄口鐵道上建築天橋一座，以利交通，而免危險，該處考察之後，認爲有建橋之必要，遂備文呈請市府轉函膠濟鐵路局建築，路局准函後，遂於昨日上午十時派工務處人員到滄勘察地點，即俟局務會議通過，即可動工云。

脚踏車號牌應掛車前

不准掛於他處 公安局出布告

公安局昨發出布告云，查脚踏車號牌須掛於車前橫柱交叉處，本市脚踏車管理規則十二條業有明白規定，惟近查本市脚踏車號牌之位置，極不一致，除有少數依式懸掛者外，有懸於車之後柱者，有掛於車座下面者，尚有置於前後車輪之內者，顛倒歙斜，有礙觀瞻，茲爲整齊劃一起見，嗣後凡在本市乘坐之脚踏車，均須將號牌掛於車前柱橫柱交叉處，不得任意懸掛，凌亂無序，倘敢故違，定予罰辦，決不寬貸，合行佈告，仰各該車主一體遵照辦理，此佈。

嶗東帆船以便編排號碼

公安三分局調查

公安第三分局爲管理海上風船便利起見，曾將沿海分爲七區，各船均須編制號碼，現以嶗東區及劃歸本市管理，特劃爲第八區，三二日內即派二號警艇前往調查漁船，並編號碼云。

青年會發起檯球比賽

明日開始報名

本市青年會發起全市第二屆個人檯球錦標賽，特於十月二十九日晚八時在該會招待室召開第一次籌委會，到會委員計有周石渠，鄒鑫滋，高靜，李彥衡，顏世俊，周冠倫，李振聲，郭金南，宋文伯，郭公，推周石渠爲臨時主席，郭金南爲紀錄，所有討論事項列后，■定名，青島全市第二屆個人檯球錦標賽，■宗旨，提倡高尚娛樂及聯絡感情爲宗旨，■資格，甲，除營業檯球人員外一律均可參加，乙，評判員不得加入比賽，■報名日期，自十一月一日至十日，■報名費每人五角，■評點日期，自十一月十一日至十四日每晚七時至十一時，■正式比賽，自十一月十六日起每晚七時至十時爲比賽時間，■比賽方法，視參加人數多寡另行規定之，（採用單循環或分組循環）■評判委員會議決聘陶譽予，包文海，錢樑斗，宮子謙等擔任之，■獎品，前十名均按次給獎，■報名地址，浙江路青年會。

脚踏車頭撞汽車尾

騎車者受傷

昨日（三十）下午三時餘有二〇五二號公共汽車，由東鎭向市內開駛，行至熱河路膠州路口，是時有于德者（年二十一歲住熱河路五十四號）駛脚踏車追隨車後，因汽車到站停止，于之自行車一時躲避不及，竟撞於汽車上，右腿受傷，該管公第二分局當將于送強初醫院醫治，將司機人帶局訊辦云。

鈎樂茶社之撈錢術

借羣芳會唱爲號招 以妓女色相作香餌

果然人山人海匀奔前來（穀）

關於鈎樂茶社，在不幾天以前，記者曾爲文叙述，那時記者到那裏去的時候，看到的情形，眞是門庭冷落無生氣，收入寥寥硬撐持呀。

過了幾天，朋友告訴我說，這幾天你沒到鈎樂茶社去看看嗎，眞是熱鬧異常，一反常態了，現在舉行羣芳會唱，聽戲的人，把該社擁擠風雨不透，你快去看一看吧，社會不安的情形，往往促成了人們投機的法術，實覺不好大的犧牲，戲院影場裡冷落客少，減低票價，而現在好像成了一個時風。

鈎樂茶社也受了這不景氣惡氣的包圍，漸漸的到難於維持的地位，於是不得不另籌他策，這才實行了羣芳會唱的妙術。

昨晚有同事相約赴該社閒玩，到了北平路，便看見洪泰商場的前門，高搭彩坊，在這大門的兩旁，貼着紅色廣告，寫着不成調的文字，說明鈎樂茶社舉行羣芳會唱，聲色的如何動人，情況如何熱鬧，這一宣傳更惹得大家蠢不佳動。

走到樓上，便看見上來下去的人們，擁擠擠擠的非常多，平常孤冷而無生氣的洪泰商場，也遂然活躍起來了。

委曲宛轉的步上了四樓，已使得腿酸，到了上面一看，在距離鈎樂茶社的門旁不遠，有些人在那裏阻着路收錢，每位五大枚，過去這地方，便到了該社的門首，見有許多人在那裡圍着，向裡一望，好屋裏已經塞得滿滿的，歹擠進出，在那後面的一隅站着，看見滿屋裏貼着紅紙廣告，寫明各里妓女的芳名，台子上坐着很多的妓女，豔妝濃抹，胸前掛着彩花紬條，琴師也同樣的佩帶着。還和從前似的，每齣戲一收錢，有京劇，有大鼓，有相聲，最有趣的是一位平康四里的男夥友，玩一種口技，能學小兒哭，雞鳴，狗吠，蛙叫，驢鳴，以及貓交尾的聲音，而尤以兒哭蛙叫最爲逼眞。

等一會，因空氣太壞，不可久留，遂坐電梯而下了。

兩家報關行塗改稅單

騙客商稅款 被海關處罰

本市報關行間有不肖份子，祇圖小利，不顧信用，每於代客報關完清關稅後，私將海關所給完稅收據塗改數目，向客商騙取額外稅款，其塗改方法係先用藥水將字跡洗去，然後隨意將假數塡入，毫無痕跡，甚難察覺，客商如不細核稅款數目，即有受騙之虞，上年本市某紙商被某報關行用此法陸續騙去之款，達數千元之鉅，最近又有兩家報關行塗改海關收據，向客商騙款，而客商因稅款數目相差太多，特持收據向海關查詢，始知此項完稅收據曾被塗改，現該兩關報行已被海關處罰云。

無法投遞電報

日期	電報號數	發報局名	收報局名及收報人姓名住址
十月二十七	一四一五	上海	〇〇五二 青島
十月二十七	一五二四	鄭縣	一三一三 青島
十月二十八	一九八一	上海	五八八八 青島
十月二十九	一二七三六	天津	〇一二二四 青島

本館代售書籍 種類下列

青島風光（每冊售洋六角）
科學的山東（每冊售洋八角）
科學的青島（每冊售洋三角）
山東之農工礦業（每冊售洋四角）
藥物圖考（每部售洋五元）

青島時報館啓

新到曹州各種名花

牡丹（黑黃綠 紅白紫）各色俱備 保險開花
西府海棠 異種芍藥 姿勢新奇 養容易培
黃楊 木瓜 刺松 等樹 點綴園林 允稱難得

無棣二路六號趙繼禹

廉價出售 歡迎顧主

遺失運照聲明

敬啓者敝公司報運道口光明火柴六十六箱運照號碼爲第二二八〇七號不意被郵局遺失除由統稅局補給外自登報日起無論何時發生概作無效特此聲明

利津路二十號 青島華北火柴公司啓 電話五〇〇一

緊要聲明

亡夫楊品三前在交通銀行存有第二七六號楊意方第二八四號楊蓮芳名義零存整付存摺兩扣並留有圖章及簽字憑以支取茲因本人死亡不能簽字由瑞祥行證明嗣後取款祇憑圖章特此登報聲明

楊李氏 年 月 日。

吉房招租

觀海路十一號二層樓房廉價招租設備完善欲租者請至本宅參觀

接骨專門

谷洋三郎 以幾十年的學問和經驗來應世，就在青島說，也有二十年的治好跌打損傷折骨攣肌的經驗，像這樣的接骨推肌家，青島的各國人中，只有一人。這不是吹的，請打聽打聽吧。如有跌打損傷，希望不殘廢的人。請您一試，當信言之不謬。

館址德平路九號 電話三二八三號 一心館 谷洋三郎

招租

茲有魚山路三十五號樓房一處四圍環境幽美前後院宇宏敞距東方市場不遠交通便利房中建設適合衛生涼台地下室極合應用上下水道冷熱水管電燈浴室爐皂等設備皆甚齊全如願租住者可到院內由管房人偕同看視 接洽處齊東路二十六號（電話三三三四號）篤敬堂張啓

痔漏 脫肛 痔

肛門症專門

自創塗布藥療法不用刀割專治痔核痔漏脫肛便血等症無手術火炙時之痛苦能使核管及變質之粘膜自然脫落永遠斷根治療期間行動如常誠醫痔之最良方法也

另有詳細說明書承索即寄

時間 上午九時至十二時下午三時至六時過時不候

地址：中山路山東大戲院北鄰一零一號 大洲診療所啓

○之○ 一鳴驚人

俊興汽車行開幕

本行頃自歐美購到一九三五年最新式汽車多部座位寬暢，特別舒適，式樣新穎，爲各種汽車之冠，現已開幕，價格特廉如蒙各界賜顧，無任歡迎

俊興汽車行啓 德縣路三十九號 電話：五七三三 五八五二

各地新聞

杯水車薪不濟急 魯韓再電中央催工款

韓最近不赴董莊祭工晉京期亦未定 張鴻烈擬日內南下謁孔宋面陳一切

濟南通信　魯黃河董莊口工款，最初按照董莊堵口會議議決原則，約須二百餘萬元，嗣後黃水再漲，口門擴展，經復山東省黃河董莊堵口工程委員會，派工程組主任周禮，總工程師宋文田，河務局工程科長潘鎰芬再度詳細勘估，擬共需四百八十餘元，至中央匯魯工款，首次爲六萬元，因當口門初決，遂用施放急賑，次又匯到二十四萬，第三次又匯到三十萬，除六萬元賑款外，實只五十四萬元，魯堵口會最近標購大批料物八項（七八兩項未成交），均定十一月一日付款，計共需七十二萬餘元，前撥之五十四萬，業已購料用盡，至此項標價，則無法支付，山東省政府主席韓復榘，以各方期望堵口甚切，堵口會復再聲明無款，工程不克進行，堵口會委員長張鴻烈，亦因無米難炊，遽萌辭謝堵口責任之意，韓氏迭電中央催款，直至昨日始匯到二十萬元，若盡以撥付標價，則其他工程進行事宜，勢必不能進行，若維持其他工程，則大批材料實無從購置，因此韓氏遂於本日再電中央，催迅速續匯工款，以免堵口工程之停頓，最近暫不赴董莊祭工，至於入京出席五全會否，刻尚未決定，若公務不甚繁忙，屆時或可入京一行，張鴻烈因堵口工程已積極通行，惟以工款不繼，將感棘手，擬日內親赴南京一行，謁見財政部長孔祥熙，經委會委員長宋子文等面陳一切，請求撥款，俾堵口工程早日完成，以救魯蘇兩省災區民命云。

姑妄誌之

吉隆坡嘉炳律 發現一怪人 潛入西人住宅調戲婦女 握之美少年拘之變猛虎

新嘉坡通訊，吉隆坡嘉炳律一帶西人住宅，近日忽紛紛到警局報案，謂該處邇來晚上，常有宵小光顧，請爲保護等語，同時警局於據報後，並派出大隊警察，到該地附近，整夜守候，其戒嚴情形，如臨大敵，記者以市上之遭受宵小光顧者，爲數不少，從未聞警局方面，有如此次之注意者，此中或另有別項原因，故特向各方採訪，始悉傳聞該處由本月二十五日起，發現一怪人，（或謂係屬伯鬼仔之類）常於晚間潛入上述住宅，乘女性轉眼矇朧之際，肆意戲弄，擬之爲一翩翩之美少年，但欲加以拘捕，則忽又變成猛虎，來勢洶洶，致受辱者，無法可施，日來警察守衛森嚴，已見斂跡，然未捕獲其人，而附近婦人，仍羣相怪駭，大有談虎色變之慨云。

蘭州空前慘劇 火藥庫爆炸詳情

轟然一聲全城爲之震動 一夜始息下東關成焦土 △……死傷極多正在救濟

蘭州航訊　蘭州爲甘肅省會，西北重鎮，故下東關子藥庫，舊日存放年久之火藥及舊式廢彈甚多，近因軍械局奉命將墩山之火藥移置該庫存放，以放置不慎，並感氣候關係，竟於二十二日下午三時許爆發，轟然一聲，全城爲之震動，下東關及楊家巷迤東一帶，民房多被坍塌，距該庫較遠街巷房屋之門窗亦多被震破，而殘彈爆發聲，如元旦爆竹，至翌晨四時始熄，當時全城居民均恐慌異常，幸經軍政當局竭力維持，秩序尚稱安靖，現各方正救濟中，惟值白露凝霜，天氣漸冷，受傷失家之慘狀，令人酸鼻，均嘆爲空前未有之慘劇，茲將此事經過情形分別探誌於後。

爆發以後　二十日本城子藥庫突然失事，延至二十一日四時火始熄滅，該庫儲藏火藥年代過久，極易發生危險，手新領子彈以及飛機炸彈汽油等件，或府深恐併置出險，幸於三日前另行存放，均未受其蔓延，否則災情之慘，將有更不堪設想者，該庫所存子彈係屬舊式械彈，散置其間，故經延燒僅能就地爆炸，未致流彈市區，再因存藥庫房，僅有四週並無堅固之盾蓋，故其爆發雖猛，完全向上，亦可稍減損害，此誠不幸中大不幸也，惟目睹近街損失之鉅，民衆傷亡之衆，深覺事前既已無法預防，事後必須急謀補救，省垣附近，尚有庫存火藥，均屬年久，如再不作根本安全計，將來不幸稍有疏失，勢將再演更嚴重之慘禍，爲此，今日當局特召臨時省務會議，並請各機關首領列席參加，共商救濟預防辦法。

救濟辦法　二十一日上午，在省政府船亭，召集各省委，各廳長及省垣各機關長官，暫行臨時會議，討論被難人民救護與收容，等項義務辦法，當經決定，一，收容難民，由省會公安局及皋蘭縣政府會同設立難民收容所，以資收容被難人民，二，救護傷人，由第六師軍醫處，衛生實驗處，省立醫院，中山醫院，省會公安局醫療所，分別組織救護隊，前往各處施救，三，學校損失之救濟，則由教育廳負責查明呈請救濟，必需費用，由省府先撥三萬元。

收容難民（當由各機關進行）　照決議案分別進行，省會公安局皋蘭縣政府於奉令後，當即會同在南關廣福寺，五泉書院等處，各設臨時難民收容所一處，指定負責人員，辦理收容一切事宜，該兩機關對於離民，並籌劃發粮賑濟，規定半個月爲限，各機關組織之救護隊，亦均先後出發，前往下東關，官園東稍門外，楊家巷，凡有倒塌房屋之處，均實行救護，各軍醫處及醫院組織之救護隊，亦至各處施治，本市高中以上學校之勞動服務團，由柯隊長率領三隊亦前往各處救護，此外河北醫院，西北療養院，亦均前往施救，省府並購大批饑餅發給難民食用。

調查死傷（傷亡數及損失房屋）　尙在調查中，惟關於房屋倒塌數目，與被難之軍民數目，與受傷死亡數目當爲數極巨，大約死傷數百人，下關東已成一片焦土，已由省會公安局令行各局分別調查統計，限（二十二日）正午十二時呈局，以便轉呈省府核辦，此次火藥庫爆炸，六師砲兵營一二連適住下關東，致該兩連士兵受重傷者九十三名，即時傷亡者二十名，周師長異常哀悼，周師長深念民衆受傷後，無實治療，則防錢軍需處長任下東關設立民衆裏傷處三所，昨今兩日共收容傷民四十餘人，醫藥膳食等項，完全施送，周又派三十一團團長王輔臣爲消防隊長，率余與兩營士兵，隨帶水桶鐵鍬，合助救火隊撲滅火焰，並派補充團李光圖營長，除清掃下東關廣武門街道外，並協助人民清理倒毀房屋，以資整理市容。

宣佈戒嚴　下東關火藥庫爆發時，朱紹良主席親赴該處視察，昨日午後爲明瞭爆炸被災情況，以便統籌救濟起見，復沿被災之東關東稍門，楊家巷各處，巡視一週，目擊被災慘況，爲之憐憫不置，同時朱氏深恐治安有礙，特派六師周師長爲蘭市臨時戒嚴司令官，所有省會軍警均歸戒嚴司令指揮，周師長奉令後，城外附近即派十七旅丁旅長，補充團何團長通宵警戒，城內仍由軍警督察處及公安局嚴密梭巡。

知法犯法 律師李殿甲吸鴉片 韓令查辦

濟南　濟南通訊　律師李殿甲，現年五十歲，萊陽縣人，在濟執行律師職務有年，並在麟祥南街厚德里一百一十九號置有房產數處，日前有人向省政府控李律師吸食並販賣鴉片等情，韓主席據報後，當令省會公安局，派特務隊附馮秀菴，帶特務隊員會同該管西南鄉公安分局第四分所巡官田俊瑄及長警等多人，往李家中檢查，在樓房內搜出煙具一套，烟土兩塊，（重八兩餘）當將李帶至總局，承認吸食，否認販賣，趙局長（廣培）以律師吸食鴉片，知法犯法，特轉送第三路總指揮部軍法處訊辦云云。

莊楊婚變有調解希望 莊式如托人奔走

濟南　濟南通訊　濟南電燈公司前總理莊式如（莊梓垣），遺棄髮妻楊韞琴，因而涉訟三年，楊最近已向省府呼籲，請爲伸冤，保聞莊式如以此事已托人出而調停，楊顏面三年以來生活費及訴訟費共用一千七百餘元，莊以承認代償，無條件接楊回家度日，月給三十元，楊韞琴以家中妯娌每月房費百元，本人三十元，實太難堪，並且要求保障，故尙未妥協，連日來調停人正奔走商洽中云，

香港大學文學士 前蘇州維多書院院長 毛秉信 教授速成英文 啓事

鄙人能操廣東上海及普通語富有教授法保證學者於三個月內精通文法六個月內說作通順如完全未學者須多費一個月學習拼音基礎後均能保證成功實事求是不事虛張公館或團體如有意聘請者請來函接洽茲爲應付各界之要求起見即日起特定每日下午五時至七時在所開班教授每月學費五元以三個月爲畢業期限俾各界明瞭鄙人言之非謬也

湖北路三十四號 電話六二三四七號 遠東清潔所
中山路二一四號 電話五二八五號 華德洋行營業部
經理毛秉信啓

青島 廣和號 徽章製造工廠

台東一路威海路角　電話四六四六轉

青島藻雅齋舊書店廣告

逕啓者敝店在濟南設立有年向蒙仕學紳商各界遠近惠顧信用昭著無庸贅述今爲便利諸君起見在青設立專辦善本木版舊書已及裝訂修補工精價廉本店並有專人旅外收買諸大藏書家存有舊帙書籍欲行出讓者本店定以重金收買以及本店售書價亦從廉以副惠顧諸君雅意特此敬佈
公鑒

駐青藻雅齋古書店啓
地址北平路十七號福聚祥樓上
和用電話六一〇八號

各界注意

上海 中國梅林罐頭食品公司之出品

註册商標金盾老牌

五香鳳尾魚　特大櫻桃
原汁鮮筍　鮮製枇杷
冬筍　辣醬油
番茄沙四　冬菰鷄
紅燒牛肉　鮮番茄
鮮製青豆　糖包米
各種菓醬　波羅蜜

種類繁多不勝備載如蒙賜顧請認明梅林金盾商標庶不致誤各大商店均有代售

風行全球價廉物美

青島總經理同順號
膠州路七十七號　電話三一零五

山東大戲院

時間　自下午二時起循環放映
座價　樓下一律四角　樓上前排七角　後排五角

環球影片公司出品
滑稽歌舞有聲鉅片
主演　泰得海萊　埃第佛

歌場艷韻
MYRT AND MARGE

情歌豔舞陶醉人心！　詼諧百出趣絕人寰！

幽雅的節奏，輕妙的動作，好到無可再好！
動人的音樂，甜蜜的歌聲，妙到無可再妙！
跑進了舞台的幕後
打破了後台的神祕
情節合國人口味，
佈景絕對的偉大，
揭破舞台的黑幕！
諷刺人心的奸詐！
影片既超特，
歌舞亦名貴，
如此佳片，十年來
未曾見過幾次，

同時加演名貴短片
古董會　火腿蛋　奇景　「三五號」

不日開演
蒙面大俠　紅寶石　美人恩　四姊妹　翡翠馬　梨花夫人

河東獅吼

何以有些女人蒙被此名？君必曰「這當然是因爲她們脾氣壞的原故」不錯但是何以她們的脾氣壞而其姊妹行有的竟和易如仙人呢？須知脾氣不佳每爲便祕之結果蓋便祕斯肝旺肝旺斯怒多矣所需以淸腸胃平肝火使性情和易眼目有神顏容淸爽口氣芬芳身體健康者往往只須間嘗一服淸導丸足矣
湖北汪家營中街潘季川君來書云「家慈前患便祕煩躁易怒胃呆體弱頭痛時侵今春試服韋廉士紅色淸導丸諸症悉愈性情較好體氣亦健矣」
淸導丸係純用植物質製成之安全可靠通便靈藥統治男女便祕胃呆肝火但疾頭暈氣脹神疲暴躁等症　各藥房均有出售或逕向上海江西路四五一號韋廉士醫生藥局購買每瓶七角六瓶三元五角郵力在內

介紹國學專家于舒龍 代寫代各撰種文件

友人于舒龍先生係山東國立高等師範學校畢業前淸孝廉公國學淵博書法精妙嘗會從事政教兩界飽著聲譽近因來青遊覽名勝寓居湖北路四十七號挂聞社內各界人士如有中堂條幅喜聯壽屏輓聯誄詞及各種文件委托撰書者其所有潤費請至該社接洽可也

介紹人　郭金南　李瑞卿　宋海峯　鄭子卿　張厚齋　李雲千　周冠五　任宜和

青島 瑞記建築華行 利民營造廠 特別啓事

本繪圖部承工務局註册專辦繪圖監工各事如有以此項見委者定必（設計精確取費低廉）用副　雅意　本營造廠承辦建築有年工作堅美早爲共見茲爲便利業主起見用有專人「繪圖打樣不取分文」用以提倡發展
地址觀象一路十五號　電話四七九六號

菊花二千盆

三百餘種
地址孟莊路一號　電話二六九三
六合花園謹啓　主人田麵謙

樓房招租

一，福山路九號二層樓房一座臥室三間客廳飯堂厨房廁所以及冷熱水浴室下房汽車房俱全
二，蘇州路十三號一層房間二大間光線充足外有廁所厨房最合小家庭之用
租價低廉
接洽處　東亞建築工程行　萊蕪路十八號　電話二八〇七

英文教授

二點三十分至八點
美國大學畢業
青島湖南路三號

麥底哥 白濁注射藥水

專治新舊白濁 功效萬靈萬應

上海科發大藥房監製

阿墨林

脚癬在趾間 一滴「阿墨林」 立刻不癢了

「阿墨林」之殺菌止癢藥力最爲充足，最頑固之瘡癬「阿墨林」可不用出七日而完全皮光不癢，業經各界信用

各埠藥房均有出售

奇藥既靈 假藥必多 購時當心

癬瘡酒濕 藥到病除

「面友」是雀斑之敵

連擦數瓶皮膚一新

FACE FRIEND REMOVES FRECKLES WHITENS THE SKIN

面友

白嫩去斑

毛孔粗大者。皮膚必粗糙。及雜物侵入。即生雀斑。今欲白皮去斑。非普通膏霜所可奏效。祇有「面友」可以勝任。因「面友」質料最細潔。含有貴重藥劑。滋潤而兼收斂。擦後立即深入皮裏。使毛孔收縮。雀斑既除。皮色自白。乾粗皮油皮縐皮。用面友均妙。擦數瓶。必見奇效。雀斑粗皮無不根本消除也。（分大小瓶二種）試一試

▲各埠藥房商店襪廠均有出售▼

上海北京路二六六 百昌行總經理

青島經理神州大藥房

請服法國老牌 山得爾彌地

法國老牌山得爾彌地藥丸。歐美各國醫師一致稱許爲淋濁聖藥者。何也。因其應用科學方法配製而成。無論新老淋濁輕重腫痛。初服每點鐘一丸。歷兩日夜不息。即可痛除腫退濁止淋通。以後五天。每天服四丸。保可除根不發。務請認明每丸之上印有(MIDY)爲記。

全國各地中外葯房均有出售

法國基利謀藥廠監製

華商新華行獨家經理 上海江西路三六七號

（二）

司各脫 乳白鱉魚肝油

運動所以强身然兒童苟患營養不足則每每怯弱不前是則非服司各脫乳白鱉魚肝油不足以養成堅强之骨格增加逾常之體力蓋本品滋養成份之豐富確爲造成健全兒童之要素也

各大葯房均有出售

中國總經理 英商卜內門洋碱有限公司

北新書局十周紀念

全部書籍一律減售

半價

全國分局同時舉行

十年以來從未有過的大犧牲

書目 索閱即贈

九月十五日起十月五日止

小學教科書六折中學教科書及外版一律八折

酌加郵費二成

青年界

定閱全年十冊僅收一元五角

可以享受下列兩大利益

贈送一部 中國文藝年鑑

有得三百元獎學金希望

值洋一元五角，僅收費一成一角五分。全書厚約七百頁，看過這一冊年鑑，勝讀各種雜誌。從這本書中，可以明晰地看到去年度中國文藝界的整個狀態和動向，可以經濟地讀到去年度中國最有價值的創作小說、詩歌、散文以及戲劇。

定單上列有號碼，如定單號碼末兩字與第十八期航空獎券中獎號碼末二字相同，即可得獎。惟以下列各獎爲限：一等獎一名：獨得現金三百元 二等獎四名：各得現金五十元 三等獎十名：各得現金十元 末一字一千名：各得書券五角

廿四年六月一日起十一月廿日止

小學生

慶祝兒童年 贈品訂閱

自民國二十四年六月一日起十月三十一日截止，凡在此期內訂閱小學生全年一份，一律贈送值洋一元二角的書籍二部（訂閱半年者無贈）

三兒苦學記 劉大杰著 實價七角

小學生模範字典 譚正璧編 實價五角

算一算

小學生全年每份定價一元二角 在此期內訂閱小學生全年一份 除可得小學生全年二十冊以外 還可以得到贈品值洋一元二角

值不值

從速定閱

定價	一冊	半年	全年
	六分	六角	一元二角

青島總經理處成和堂書局 電話四一八零 地址濟甯路

青島 總經理李村路神州大藥房

越陳越香

老牌 明星花露香水

家居常備 旅行必攜

上海中西大藥房發行

德國白濁專藥 梅濁克星

首創透膜殺菌…永遠斷根

主治 尿道腫痛 膿血淋漓 膀胱炎症 男女淋濁

特效 利尿止痛 殺菌滅淋 消炎退腫 根治痊癒

特種 梅濁剋星 滲透性特強 治療力特速

德國威爾納藥廠監製

上海柯爾登洋行經理

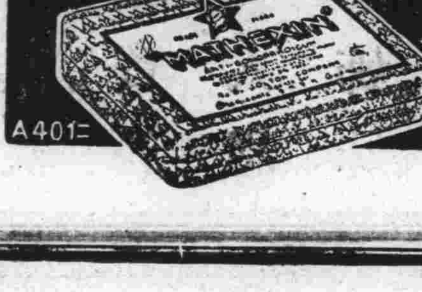

A401

青島總經理漢成大藥房及各藥房均售 淋病療養新書函索附郵票三分

兜安氏秘製保腎丸

背痛腰痠風濕痛臀筋痛小便混濁小便淋漓小便赤短夜多小便沙淋石淋皆由腎虧所致治以此丸可以尅日全愈蓋此丸乃專治腎病之經驗良藥也

各埠葯房均有出售

上海江西路四八九號兜安氏西藥公司告白

純鋼建築的保險庫

自鎖自開 祕密穩當

青島大陸銀行保管部啓

行址中山路七十號 電話五六一七一九

生殖器病自療法

凡患腎部虛弱發育不全陽痿不舉遺精滑精見色早洩精關不固等症則人生之趣乎歸絕望動輒悲悶若購用市售內服劣藥等以冀全愈是無異隔靴搔癢功效難期茲有外用特效聖劑

大力精 PKRIJINPASTR 係德國醫科性病大學教授長穌惠森博士慎其深邃之專門學殖費却多年之心血精晶經多數著名醫學博士臨床實驗讚譽乃始敢發售以救濟斯患病者只須搽用多許立即揮發化學作用能使荷爾蒙旺盛血流通暢專治上列各症真不藥到病除恢復健壯性能迥非掛羊頭賣狗肉之庸藥所可比凡已購偽藥無效者請火速購用免誤時機原價二元特價一元五角函購郵費二角上海大通路大華西藥公司總發行

青島中山路總經理金星大藥房

▲何以耗費不少代價 病患反而無效

別的病患均可對症發藥獨此症醫治之難醫家束手購凡藥品其害無窮不藥既非計醫之又屬徒然與其妄費金錢易若早自爲計法國攝生靈片可以解決爆凡難題打破一切落伍療法不使金錢浪擲不使病患失望任何衰弱疲困到於極步一經服用夜間便得良好熟睡神態怡然精神充足因決無虛耗眠失夫寶貴精液也專治有夢遺精無夢遺精及每睡有患或久年不愈等症一瓶即效政府優獎全球風行

上海經理 遠東隆華利行 本埠三大公司 五洲正威等各大藥房均售

青島金星大藥房

濟南神州大藥房經理

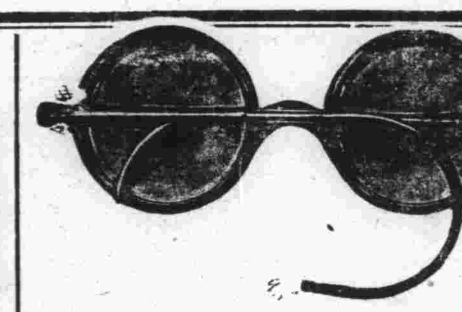

嶗山晶石眼鏡老店

本號在青開設三十餘年專採辦勞山各種晶石製造各式眼鏡久蒙各界讚許時下又在勞山附近新購得各種晶石奇多成色最佳無拘茶晶墨晶水晶紫晶等石比前採辦者遠勝數倍現已將各式眼鏡完全造成精美異常價格克己 諸君欲養目者請莫失此良機倘蒙賜顧曷勝歡迎恐未週知特此敬白(兼修理舊鏡)

緊要聲明 小號原無分號並代理處屢有冒充小號名義者請各界注意認明小號招牌仿單庶不致誤

青島 即墨路西首 電話五八六三 三山誠眼鏡店謹白

青島公共汽車股份有限公司通告

爲通告事查本公司現存有半舊公共汽車八輛廠牌不一均可開駛所有機器俱皆良好一切零件亦皆完備茲以更換新車擬行估賣如有欲買此項半舊汽車者請自即日起每日上午九時至十二時下午三時至五時移玉至甯海路十六號本公司查看議價無論零躉購均可特此通告

中華民國二十四年十月十一日

青島公共汽車股份有限公司啓

阿波共同汽船出帆廣告

大連直行威海衛芝罘行 ▲十六號共同丸 十一月二日上午八三日正午出

共同會社啓

代理客票廣長安路二號共同賬房電話二六二四

大連汽船輪船出帆廣告

▲大連行
▲大連丸 十一月二日正午入後五時出
▲奉天丸 十一月五日正午入後五時出
▲青島丸 十月卅一日正午入後五時出

▲上海行
▲大連丸 十一月六日午前七時入正午出
▲奉天丸 十一月一日午前七時入正午出
▲青島丸 十一月四日午前七時入正午出

大連汽船會社啓

電話 二七二七(出口部) 二一三六(船舶部) 二五六三(出口部)

敬送 遺精早洩 健忘不孕 腎虧腦弱 古宮祕方

不取分文 並送靈藥

先祖如南公官遊蓄都得於大內治腎腦諸病服後能使精關強固思想靈敏容顏美潤神效驚人先祖在日三十年來嘉惠鄉里俱奏奇效遵囑濟世敬托上海斜橋局門路一一三號博濟局代送函索幾報即寄(樂六)

產婦之福音

以世界無比指壓分娩之祕術能使產婦減輕痛苦雖初產婦亦無甚大之痛苦即能安全分娩敏產師在青十餘年精通華語如有貧困者接生費皆可遵等商議格外低廉

女產師 久保多利

廣東路四號 電話五七二一號

乳兒科 小兒科(病室清潔) X線科

診察時間 上午八時—十二時 午下五時—七時 星期日下午停診 急診隨到隨診

廣瀬小兒科醫院

青島鐵山路一〇 電話二八二九番

啓新洋灰 愛國同胞 提倡國貨

馬牌洋灰是中國頭一家洋灰成色優良堅固耐久各界早有定評現在大家提倡國貨本公司爲歡迎顧客起見特別廉價 光顧諸君請至下開各處接洽

青島分銷處——館陶路廿三號 同源公 電話四一五八 荷澤三路廿三號 義和祥 電話四四一八 中山路廿七號 祥泰號 電話二二一七

青大農場 出售牛羊奶

提倡推廣廉價出售大小奶羊 醫師化驗消毒清潔滋養衛生

電話六三七三號

無線電界之好消息

本行今爲提倡無線電智識之普及起見特運到各種收音機及無線電之一切應用材料無不俱備並設有修理部以優秀之技術代客修理定價低廉倘蒙賜顧竭誠歡迎

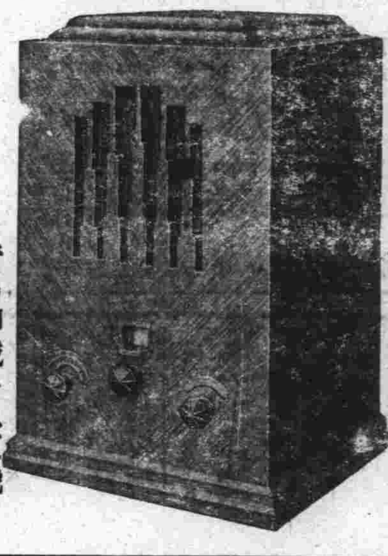

青島聊城路八五號 光喜洋行 電話一四七三 二零零七號

鈴木醫院廣告

啓者，敝人服務醫學界，垂二十年，初在滿鐵醫院，擔任產科主任有年，後歸關東廳醫官，嗣在大連醫院創設鈴木醫院，後於民國七年來青，開設鈴木醫院於新泰路，專治一切小兒科，內科，花柳科，對於婦產科，尤具特長，凡一切難產之病，一經診治包管立即產生，且能保全母子生命，對於婦人產科手續敏捷，在青是手屈一指，對于產婦手術完善着手成春院內看護特多，病室清潔，對於看護病人格外週到，對於中國人方面特別優待，院內有精通日語劉君從先担任翻譯，凡患病者請即來院診治便知言之不謬也。

本院新泰路電話二二零一 在本院診治
分院臨清路電話三零零九 在分院診治
產婦科 小兒科 內科 性病 物療科 急病隨時診治

醫學士院長鈴木健吉 新泰路十一號

敬送遺精早洩古方

並送靈藥醫錄 賜索不取分文

專治遺精早洩。腎萎，失眠，不育，及一切新起久患之腎病，靈驗驚人，濟世以來，治愈病家不可勝計，事實證明，各界信仰，患者取方，剪報請向

上海法界黃河路茄勒路口三號 四川施積善堂(函索即寄) 施濟春謹啓 (青時)

敬送白濁除根藏方

專治五淋白濁，不論新起久患，照方配服，立見奇效，靈驗驚人，立愈永不復發，生育照常，敬托，

上海法界維爾蒙路一九四號。函索即寄。林章南謹啓 餘慶辦莊代發。

山東醫院

治療科目 內科 小兒科 花柳科 X光線科 專門

診病時間 午前八點至午後八點急診例外 往診隨請隨到

本院特設血液糞尿細菌等檢查 病室清潔 設備完全 看護週到

院長 日本帝大醫學士林鶴相謹告

院址青島夏津路八號 電話五五七〇

膠澳醫院廣告

敬啓者本院開設十有餘載頗蒙中外各界所贊許今爲患者便利起見特遷至中山路共和藥房內並新購醫療器械添設病室收費格外從廉新法戒烟限期斷根毫無痛苦並注射各種藥針

專治科目 內外科 花柳皮膚科 產婦科 小兒科 眼科 耳鼻喉科

診病時間 每日上午九時至十二時 下午三時至六時 急症隨到隨診

收費簡章 門診暫不收費出診五元夜間加倍

院址：中山路共和藥房內 電話三〇三五

大同西菜館

敝館開設大沽路專門西法大菜歷有數年深荷各界讚許用遠厚意起見特聘高等廚師細心研究調味務求適口招待格外週到以備各界宴會嘉賓之需倘蒙賜顧無任歡迎

早茶八角 午餐一元 晚餐一元二角 零點 大湯二角五 大菜三角 點心二角

電話四四四二 四九三二 本館主人啓

永華齒科醫院

青島滄口路六十一號

本院鑲牙穩固，耐久適用，治牙神効，手到病除，久已馳名中外，深蒙各界人士所讚許，茲爲酬答顧客起見，不惜重資，購置歐美材料，優良藥品，以謀齒科之幸福，無論鑲牙治牙，靡不特別精妙，決能滿足惠顧諸君之雅意

院長劉永華啓

耘蓬醫院

專治羊角瘋

膠州路東口觀象二路 電話五七零一

天眞照相材料行

青島中山路一三一號 電話四八零零

經售各國照相快鏡 照相材料 代客冲晒 免收冲費

交通汽車行

隨叫隨到 不誤時刻

中山路五十二號 電話六一三五號

律師于世琦通告

本律師辦理各級法院民刑訴訟非訟事件及各種契約登記過戶商標註册并證明等文件，如有委託者請至本事務所接洽可也，特此通告！事務所熱河路十五號

白濁 白帶 遺精 一盒包好

白濁一症如誤服含有嗎啡之硬霸劣藥更易促毒菌內侵無異火上加油必致時愈時發欲除根惟有本藥房之奇效草 配製選取王道藥品絕對不含嗎啡硬霸之劣藥完全根據病家安全之藥品相提並論功能清濁利尿驅毒止痛消炎退腫殺菌滅毒根本治療理注重澈底治療自不能與一般專以營利爲目的狂吹亂誇不顧病家者相提並論

主治 男子白濁 女子白帶 尿道刺痛 遺精滑精 龜起糊口 腰痛腎虧 新病舊症 急性慢性

以上諸症曾屢治不愈或遍服中西各藥及電療注射不能見效者速服此草輕者一盒重者二盒縱使三年五年難治之老白濁白帶立能痊愈能將毒菌殺滅無餘包可當日見效永遠除根包不復發生育照常。每盒一元。特製二元

咳嗆 氣喘 肺癆 一瓶斷根

補肺露 係本藥房選取王道藥品運用科學方法配製而成其味甘美絕對不含麻醉毒質功效偉大愈後決無復發之患專治男女老幼一切肺經百病雖年深月久及蓄至十年八載極重極危險之咳嗆肺癆等症服之莫不立愈斷根。每瓶八角特製一元

主治 新老咳嗆 乾咳痰咳 寒咳熱咳 夜不安枕 傷風咳嗽 失音聲啞 氣急哮喘 痰有腥臭 老人痰多 吐血咳血 痰中夾血 產婦咳嗽 小兒頓嗽 百日童咳 肺結核症

以上諸症速服此露輕症一瓶重症二瓶斷根

橫痃下疳 解毒丸 一盒包好

此丸專治男女五淋白濁花柳染毒楊梅倒發升天落地週身斑點膿窠疥瘡橫痃魚口便毒陰疽小便腫爛或宿娼受毒累及妻妾子女下部破爛疼痛難忍或誤服市上升提霸藥流毒入骨筋骨酸痛經年不愈久成殘廢攸關性命以上諸症速服此丸立可搜盡一切宿毒退消橫痃輕則一盒重者二盒包可斷根永不復發。每盒一元

橫痃膏 立消 外貼此膏內服解毒丸三天之內立可消退包可痊愈永不復發。每張一元

小便腫爛生肌散 男女下部腫爛膿血淋漓腐爛不堪甚至爛卸下疳等症速將此散搽於患處內服解毒丸外用洗毒水洗滌三天之內立可去腐生肌收口包可痊愈永不復發每瓶大洋一元

消腫殺菌洗毒水 專洗一切花柳毒症兼洗淋濁刺痛。每瓶洋六角

上海五馬路西採芝堂大藥房總發行

青島中山路中金星藥房經理

國產實業機器

八呎新式鏇牀機

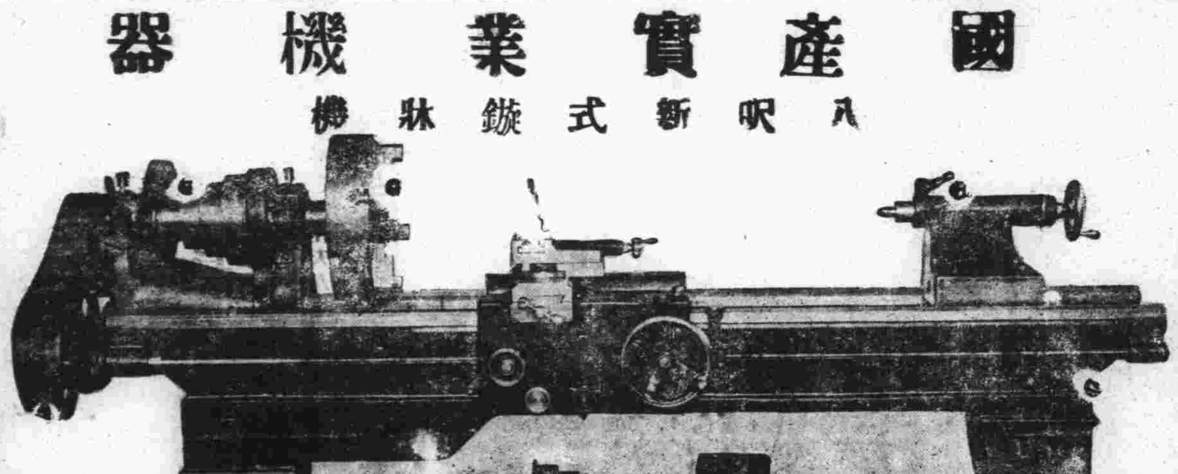

本廠爲提倡國貨振興工業起見專造各種機器以備各界之需荷蒙光顧竭誠歡迎茲將所出機器略舉數種列左

機器鑽 新式鏇牀機 油牀機 平面鉋牀機 切麵機 新式析齒機 彈花機 大小刨牀機 脚踏鑽 汽力發動機 吸水機 肥皂打印機 藥片機 大小壓力機 壓瓦機 立臥式鍋爐 攪泥機 各種保險櫃

利生鐵工廠謹啓 青島廣西路五五 電話三九三九

半老徐娘漫談

由菊展想到別的

名不正則言不順。本市前海棧橋迴瀾閣舉辦之「菊花展覽會」，原在太平路旁札有松坊，上書：「青島市第二屆菊花展覽會」，市當局以該展覽會，除展覽外，並兼售賣，且非官廳所辦，特令更易名稱爲：「青島市山東花圃第二屆菊花展覽會」云。（以上大半是鈔的昨日本報。）

鈔報既畢，應該發議論了，吾的議論，說來慚愧煞人，既不會與老爺拍馬屁，又不會代少爺吹牛皮，永不能公允平正，所謂「言不順」者是也。

凡紳士學者正人君子之流之言論，多平正公允，非代少爺吹牛，即與老爺拍馬，老爺曰：「我們要抵制仇貨！」於是紳士學者正人君子等輩傘起筆作文章，說明抵制仇貨的辦法八條，原則七項，理由四種，議論是堂哉皇哉，阿彌陀佛，天官賜福而土地之堂！無何，少爺又曰：「我們應當嫖窰子。」於是正人君子紳士學者又提筆而發出四平八穩之論，引經據典，什末「十年一覺揚州夢」呀，什末「同是天涯淪落人」呀，什末什末呀，了不得呀，「如我大少爺之嫖窰子者，眞天下之大德也！錦繡才子也！懿歟樂哉！」——總而言之，皆「言」之甚「順」云。

以上的議論，是由菊花展覽會想起來的，其實則與該展覽會無涉，對於該展覽會，我以爲，它無論換了什末名目，總會有人去看，即使連個名目沒有，也不會妨礙觀衆的去看，也不會妨礙賣菊者的賣，王四的小山果攤子，沒有什末命名，然而可總是有人圍攏上來，有人買他的東西。由此，我們知道，名者，實之賓也。有實而後可以命名，只有好名目而無其實，就「全不是那末回事」了！所以，名不正則言，順之說，完全不通！

先有其實，而後有名，則名無不正，既有其實矣，何待於言？你是個眞正的好人，既有好人之實矣，則名也，言也，都不關緊要了。

兪仲華曰，「夫天下之最可恥者，莫如無其實而竊其名，惡其名而好其實」，（原文是否如此，不復記憶，大意是差不了的。）今天下之匪多矣，有匪之實，而懸匪之名，縱然紳士學者代爲拍馬，正人君子幫他吹牛，也是毫無用處，騙不了人的！

因爲「菊展」，我的腦子就彎彎溝溝想到這末些零星事上去，實在是不順不正，不名不言，算不了什末，但要緊的是幾句聲明：「鄙人」們當從字裡行間看出，老身對於菊展是毫無輕薄的意思，只是因爲它更換名目而彎彎溝溝想起了這些吧了。

然而，最後，我們就說兩句「菊展」的話吧，我認爲今次換的名目，還不很恰當，因爲「除展覽外，並兼售賣」，所以名稱最好是「青島市山東花圃第二屆菊花展覽售賣會」，庶幾其名實相符，無大過矣。博雅君子，以爲何如？

日記的一頁

黎民

淸晨起來，開窗看看外面，電燈還明着，蔚藍的天空中，有幾片向西飛跑的白雲，下弦的月亮，也和雲一般快的向東飛奔，雲從月底下過去，月的飛奔也停止了。

對窗刷牙，牙膏和唾沫混合着澎在了窗檯上，形成些大小不同的白點，然後倒臉水洗臉，水太熱了，便很自然的用刷牙缸子在臉盆裏倒弄，使它快冷，發出的聲音，確也不怎末討厭。

臉也洗完，電燈也滅了好久，往××樓去吃飯，喝的是有名無實的稀飯，一碗稀飯中也不過十幾粒米而已，其名爲「湯」！

回到我住的地方。看了幾卜頁「達夫日記」，放下了；想到圖書館去走一遭，否則就去看菊花展覽會。一路上冷風吹面，頗有深秋的意味了。一會兒，白布上寫着什末菊花展覽會的數十個大黑字映入我的眼簾。前海棧橋上的行人，往來如織，展覽，展覽！——殆所謂無人不道看花回歟？更有一對對的情侶，坐在綠長椅上談笑，蕩漾着的海水中，也織進了他們的倩影，不多時我也到了陳列菊花的迴瀾閣中。

數百盆菊花，很有次序的擺列着，黃，白，紅，紫，各種顏色，相映在一起，煞是好看，花香鑽入鼻孔，那是一種叫不出來的味兒呀，也許是我沒細看，大概也就是沒有，在不下數百盆菊花中，怎末缺少着「紫袍玉帶」和「綠衣紅鸞」，這兩種好的有名的菊花呢！？並且連很普通的「雙鳳翅」也沒看見。

只能再到圖書館的閱報室中，我想看的報，在一個穿洋服的瘦子手裏，我坐在他一旁，看着別的報紙消遣着，等候這份報，因爲這份報上面常有我的稿子，所以必須要看。

那個瘦子，好像是預先知道我看那份報，故意的不給我看，一共四大張，（十六版），一版就足足看了二十多分鐘，我非常恨他，便跑到閱書室，看看有什末新出的刊物，再回來或者他就看完了。閱書室的架子上擺的書，什末衛生雜誌，民教週刊等，總而言之，沒擺上一本好書。一本「論語」和一本太白還是前幾個月的。有一本十月號的「文學」，還在一個人的手裏，咳咳！怎末不擺上點好書呢！？

於是又回到了閱報室，那個穿洋服的瘦子，還未看完那份報！又等了不大的時候，那個瘦子，放下，又被對面的一個人搶了去了，我算與那份報無緣，只好離開了圖書館，奔上了回家的道路。

經過湖北路，一個披斜皮帶的偉人兒，右手採着個衣服破舊苦力模樣的人，街上的大人小孩都圍上去看，却怒惱了這威風十足的巡官：「喝！你們看什末！這有什末好看！東三省亡了，那有多好看！——你們怎末不去看的呢！？」那「斜皮帶」板起面孔說。——啊，失敬！原來這懲辦人的還是位愛國志士！

看的人們「斜皮帶」的權威，也都「鳥獸散」了。我吃完晚飯，想起了這個「斜皮帶」說的這些話，不禁好笑，是之謂「捉人不忘救國」！

老張存稿

張功常

跑來琴岡好了病

——詩人的養病——

「唉！最不幸的是做了人，
而尤其是生了病。
苦啊！苦壞了身體與精神。」

詩人的詩興大發，斜躺在牀上於呻吟聲中，念出了這末淸高的詩句，詩人的病，據其自稱，係一般詩人們必然生的腦症與肺病，並決定找一處淸幽所在去養病。於是：

「病和症纏了我卑弱的身軀，
我的身心日日的苦痛，
我呀，我決定去找淸幽的妙趣，
孤獨的樂境，
保養，保養我的病和症。」

翌日，詩人整頓行裝，搭車赴有世外桃源之稱的「琴岡」，住三等客棧，安妥行李，溜上街市，開開了詩人眼界，眼界不開猶可，一開，反使詩人頭痛起來，眼內放花，天昏地暗，摸不着頭腦，遂吟曰：

「這萬惡的都市，
這罪惡的泉源，
我呀，我看着天昏地轉
淸幽之稱已屬枉然。」

詩人失望，垂頭而喪氣，行至破爛市，有年青女子而賣日本破書本者，詩人欣然往顧，購五大厚冊，費大洋一角，懿歟休哉！詩人喜：——

「誰說都市是惡之源？
你看，你看這詩篇有多末賤，
許是凡人看不懂，
妙詩還得詩人看。」

平康之名，早入詩人之耳，今親往一觀，遂吟詩曰：

「琴岡是桃源，
妓姑是天仙，
我呀！我的病已去了大半。」

牛皮失效換騙術

——繪描少白翁！——

十月十九日晚上，空間黑漆漆的不辨人物，與幾個新近認識的朋友，坐在一起談天，不知怎的話頭又轉到「少白翁」的頭上了，第一個是王兆鴻，他說：

「少白翁太可惡了！你們千萬不要接近他，他的吹牛皮的技術，已經失去效用，再沒有人去聽它吹虎的了，近來他又開始用起他的騙術來我希望你們千萬不要與他接近，他是會騙人的。」

「他用什麼方法騙人？他都是騙過誰來？」我問。嚇！我這一問非同小可，惹的王君不住口的直說了半個鐘頭，現簡略記之：——

「他最初來上學的時候，說自己是××機廠的職員，來到此地也不過解解悶氣而已。可是，他這話不久便被人漏氣了，因爲他天天都是蹲在家裏閑走街頭，就是請假也不能一月三十天，天天如此呀。他又說他的父親在上海公安局任第一科科長，啊啊！若是眞的話，他兄弟二人也不能這樣困在青島，來做無恥的騙術了吧！張先生！你說是不是？他又說他有一座鋼琴，賃給青島某報館，月租三十元，張先生，他既有這末大的進款，爲什麼還騙人呢？這當然是他的吹牛皮了，最近他常與我的一位同學單際涵在一起，單際涵的一雙新皮鞋，被他借去，已經二星期之久了，人也再不見了，他的家也不知又搬到那裏去了，還有一次，他在××（我記不淸了）拿的麵，五個月沒有把錢付上，許下日期，至期搬走，在那兒弟二人搬了第三次後，時在八月節前該翁者又被賬主捉住，非立時交錢不可，我親眼看見的，我看他實在難看極了，我替他担保，八月十五還賬，誰知八月十五未到，他又搬走了，賬主到現在還向我要錢呢！……」

啊啊！朋友！我若是紀錄般的記下去，恐怕把青光的篇幅佔滿了，也寫不完呢。暫且就這幾點看來朋友！不必來什麼自述了，人家都早已明白，嗚呼！青年，中國的青年哉！吹牛騙術也會名震一時！名震一時！朋友！出風頭不難啊！不難啊！

提起少白翁來，眞是無人不知，無人不曉，一到△村的邊境，便如同在檐棺上的風先由你的耳管（？）鑽進你的腦海（？）。可是近來，並不常見他的行跡，爲者他的騙術是眞的！

雌黃外史（八四）

特約長篇　八里莊人著

第二回　元多寶蟄虫思動

麟烟閣圖功臣像，華夫人產育麟兒，功勞不讓汗馬之輩，且正有衝鋒陷陣肉搏厮殺之實，名標麟烟閣，當非過譽也！」文氓聽了麟烟的解釋，才知是「麒煙」之誤，然而一來不敢聲明錯誤，二來好在曉得中國故典的不多，便稱賛一遍，告退回館。孫圖謀又叫他加送專刊一千份來，以便分發元府各大小職員。

文氓回到報館，即行諭令工人，加緊趕排，在夜裏九下鐘，已竟打出樣子，又匆匆的送到元府請孫圖謀看了大樣子，又跑回報館，才下了最後的命令，依照孫大總管的面諭印刷不提。

第二天的淸晨，也就是元緒公降世的第三天，也就是五月初八日了。這天的元府上下人等特別忙碌，來賀行三朝洗兒，同時專刊出版，於是人各一份，洋洋乎元府之中，頓時充滿了人間世的甜的快活！遠近親屬地方官員，都來給元多寶賀喜。

在元府大禮堂裏，一列一列的排着餐桌，不消說這是招待給元緒公送賀儀的人們的舉動。凡參加者，每人發給一張專刊，免得大家在禮堂裏沈寂寡歡。多寶老太太擔任女賓總招待，男賓方面當然由元多寶招待，凡來的人援例是要道喜的，倒像多寶太太添了孫子一般，她也是合攏不了兩片老嘴皮，元多寶的歡喜，自然比起太太來，是有過之，無不及的。

許福明（續）

李均

但這「小偷之流」的人物，竟還有他的一手，在腰裏掏摸了半天，雙手恭恭敬敬的遞上一張名刺；這麼一來，却把我們的傳達先生怔住了，隨即就轉變過態度來客氣道：「你老在那里恭喜」？同時眼光在片子上一掃，瞥見右上角光滑滑的不刻什麼字，傳達先生雖不認得多少字，但在這種地方却是高明萬分，於是又立即換過臉調來，閉緊嘴巴乾笑道：「嘿嘿！不吧！」許福明才搖一搖頭，門房先生早已背負着手，大搖大擺的回傳達室了，將到門限的時候，回過頭來帶着吩咐的語氣道：「科長不在家」！同時又留神那小子有沒有檢了什麼東西去。

× × × ×

謝天謝地，不知跑了多少寃枉腿，才見到科長。科長斜躺在長沙發上，一隻腿架起另一隻腿，嘴裡銜着半段雪茄烟，那烟味香得異乎尋常，充滿了全間屋子；一隻手擱在大腿上，另一隻手撚着那唇上新留起來的鬍髭：——

「唔！你叫許福明，唔，你有履歷表沒有？」科長閉着眼慢吞吞的說，說話時搖着腿。

「回科長，履歷表並沒有帶來，一直是當小學教員的。

（未完）

沒有這回事（一〇五）

司馬訥

鎭上天自報奮勇，願率所部前去宣傳工作。亡時久大喜。

一運果實的船隻，要少裝，並再調求擴充船隻，因爲載的多了，底下的一層被壓毀了。很是可惜。船員應該換我的部下，因爲都對于水戰缺少訓練，藉此可以練習。」亡時久給了地下雞尊這末個長音電話。

地下雞尊聽了這些話，以爲亡時久是眞服從他了，按期的送人訓練不說，並進了這個好意見，也就不往別處疑惑了。隨回復他個「所求一一允許」的長音電話。

亡士非見得了個圓滿的回復，便向亡時久又進了個意見：「指揮！地下雞尊是個極精細的人，趁此機會我們去面見他和他談談，以免他生疑心，不然，萬一叫他一下子料着，我們的計劃不就失敗了嗎？」

「你們就是不懂用兵之道，『實者虛也，虛者實也』，完全是見機而作，什末時局，就怎末應付，我是很知道地下雞尊的脾氣的，放心吧！不出一年的工夫，我們就在點將台上高坐了。」亡時久對着亡士非說了這些話。

亡時久把三千隻運果實的船隻，擴充而增加了起來，成了五千隻。把鎭上天的一軍人個個用布袋裝起來，分裝在五千隻船上；故意的把藏的果實弄壞，浮在船上掩蓋着。借拋棄壞果實的名義，也就無人注意了。把五千隻船開到東北河的僻靜拐彎處，一一上了岸，各向四處宣傳而推進他的工作。然後再把船載上好的果實，運到當日亡國號的大船上。這且不提。

新封神演義

第七回

轉危爲安申公豹有功皇國
老羞成怒姜子牙亡命西岐

（一七四）

保留版權　嚴禁轉載

「諸位賢臣的意見，本王也覺得有理，不過，本王無論作什麼事，必須加一番愼重的考慮。我們應當再澈底研究一下，紂軍的總退却，是不是用的什麼鬼計？我們如果操之過急，有沒有上當的危險性？」李靖道：「大王的意見，確有値得考慮研究的價値。紂王直轄的軍隊不下四五十萬，飛机四十餘架，論力量總比我們強過一倍。現在，我們雖然完成了第一步計劃，但主力戰尙未開始。無論如何，紂軍不會輕意放棄所有陣地，實行總退却的。這一定是用的什麼鬼計。失之毫釐，差之千里，我們還是愼重的好！」哪吒道：「小臣的意見和家父相同。紂王手下有一個萬能的申公豹，這個姓申的是不容我們輕視的。小臣預料，申公豹一定又發明了什麼害人的東西。此次實行總退却，難免不是引誘我們的軍隊深入內地遭他的暗算。這是應當萬分愼重的。」姜桓楚道：「對呀，我也是這麼想，操之過急，是不應當的。」羅宣等經李靖哪吒這麼一說，也都打消成見，贊同愼重考慮，的提議。由李靖急電姜文煥，報告姜桓楚的意見，仍轉電各軍司令愼重從事。中路止於內黃。左翼止於封邱，右翼止於湯陰，不得再行前進。並在考城，封邱，滑縣，內黃，臨漳，彰德等處趕築鞏固的軍事工程。僅由二十軍劉甫所部，化整爲零，四處游擊，並祕派便衣隊到僞皇城及僞皇城四郊乘机擾亂。姜文煥接電後，立轉各軍司令遵照辦理，不得擅自進退。正是：

自古戰爭鬼計多，爾欺我詐弄干戈。
中原代有英雄出，唯有平民歎奈何！

遺失聲明

啓者鄙人於民國二十一年七月五日在館租萊蕪路二十七號公地上呈准增築樓房一所佔面積四〇五方步一二領有第二〇八九號使用憑照一紙現在遺失特登報聲明無論何國人士拾得該使用憑照作爲廢紙特此聲明俾衆週知此啓

孫夢祿啓

感謝海濱醫院曲副院長

啓者鄙人內子臨產發生抽風昏絕數次加以胎兒倒養危險萬分幸蒙友人介紹海濱醫院曲副院長瑞論女士到舍施行手術無數分鐘而胎兒娩出母子均慶安全鄙人與家人感激不盡愧無以報特登報端藉表謝忱並望世之懷妊夫人知所問津焉

張惠生啓

森記行啓事

本行不幸失愼受火暫借東華旅社十四號房間辦公請各界知照

青島青年會啓事

旅行天津北平歡迎參加

日期：十一月二日晚八時由老站集合乘車北上
費用：會員六十元非會員六十五元（報名費在內）
手續：先到本會報名並繳報名費五元
注意：滿十人始能成行人數不足繳費照退唯因事不去者所繳費用恕不退還

遺失聲明

啓者敝號自用之九四四五號腳踏車一輛因一時不愼將車連號牌一並遺失除呈報公安局註銷外特此登報聲明

協蚨祥謹啓

介紹律師一覽

以收到先後爲次序

姓名	住址
盛家良	中山路廿五號 電話五二九七
于迺鐸	平原路四七號 電話四八五一
周家鋒	曲阜路十五號 電話六六一一
刁家仁	廣西路六十三號 電話六二二二
殷次伯	蘇州路八號
戴藜經	湖北路二十六號 電話三四八零
楊成安	東鎭威海路一一零號
萬文林	安徽路二十六號 電話五七七五
邵綸恩	朝城路四號
張維烈	大沽路三義棧 電話四五六一
李漢	江蘇路 電話四三三二
周孚先	平度路三十八號
侯方型	海泊路二十九號
于世琦	熱河路二十七號 電話二五三三
董毓璋	貯水山路 電話五九九四
徐榮福	肥城路膠澳旅社內 電話三一六八
王瑞五	即墨路十三號
李秉善	東鎭和興路二八號 電話六二一六
王恆山	中山路一百十一號 電話五五四八
曲暄田	平原路二十七號 電話五四七七
宋士斌	平原路二十七號 電話五四七七
傳汝舟	滋陽路忠仁里 電話四八七一
張世劍	東平路三十八號
劉書霖	城武路五十一號

遺失樓圖聲明

啓者敝人前在青島商埠局領有陽信路一號地皮一段建築樓房兩所不愼將樓圖及租地使用憑照等遺失除呈請青島市工務局補領外將來無論落于何人之手一槪作爲廢紙特此一併聲明

黃斯可堂　張養正　啓

調經鳳凰蛋

勸臣氏

此蛋尚治婦女經血不調月經超前錯後忽多忽少血色不正黑紫成塊氣滯血閉凝結不通氣虛血虧子宮寒冷崩漏不止赤白帶下小便淋痛行經肚痛肚脹陰痛腰酸腿痛兩脇脹滿發脹隔滿悶嘔吐惡心頭暈眼黑四肢無力生氣憂鬱食寒涼癥血成病癥結痞塊腹中積聚左邊一條右邊一塊攻上攻下心胃脹疼心慌心跳酸軟無力咳嗽痰喘午後發燒作冷面黃體瘦不思飲食日輕夜重自汗盜汗久不生育屢患小產或無子嗣及姑娘經閉乾血癆症即服此蛋無不立效藥力絕大萬試萬靈誠爲婦科第一聖藥每盒六粒洋二元服法另有詳章

淋濁一笑丸

證明有效

此丸專治新久白濁下淋精瀰馬口尿道刺疼小便紅腫痛發癢撒尿不暢或因膀胱有熱或受風毒發生臟毒太盛以致流黃流白經年纍淋老濁不斷時好時犯以及傳染妻妾赤白帶下用過千方百藥不好試服此丸三天止七日斷根價目每盒二元服法另有詳章（外埠）函購加洋二角

花柳消毒丸

無效退洋

專治男婦傳染各種花柳毒病發生軟硬下疳小便紅腫破爛魚口便毒楊梅潰爛刺痛毒火淋病毒串週身筋骨酸痛結毒歸內週身發起紅斑紅點以及老毒不淸瘀毒不淨各種臟毒惡瘡等症曾經服藥無效或注射藥針不能除根者即服此丸立能開關竅行週身達四肢通五臟搜內毒化堅硬止疼痛無論新久等症立從二便消出永不再犯價目每盒大洋一元

開胃舒肝丸

康氏秘製

此丸藥性溫和男婦咸宜治九種肝鬱不舒胸脇滿悶腹滿膨脹不思飲食倒飽嘈雜嘔吐酸水氣逆不順兩脅刺痛鬱氣凝結心胃疼痛急氣悶鬱噎膈反胃痞悶不暢等症見效神速久已著名即服此丸立能解鬱舒肝寬胸順氣和胃止痛凡由飢飽或急氣所得之病三付全愈一盒斷根價目每盒六丸大洋一元每付一丸二角服法另有詳章

婦女通經化血丹

此丹專治婦女行經併月氣滯血凝血塊經閉不通肝鬱血悶氣相凝三五個月血經不見肚大成形面黃肌瘦乾血癆症嘔吐惡心不思飲食以至胎前臨產艱難交骨不開胎死腹中衣胞不下一切婦科雜疾血分不見之病即服此丹立能通經化血開鬱和肝消癥化積輕者只用一付重者連服三付血下立愈（注意孕婦忌服）價目每盒大洋二元外埠函購加郵費二角郵費通用來函掛號

靈效健坤白帶丸

此丸專治婦女經血不調赤白帶下久必腰酸腿疼膝軟面病叢生而致子宮寒冷血虧血虛面黃肌瘦飲食無味身體作冷兩脇發脹作痛夜不安眠一切紅粉白帶等症日久失治必成癆病此丸固元神補血氣血寒血熱兼顧老幼咸宜服之健體止帶面色轉潤見效神速久已著名凡婦科帶症一盒全愈永不再犯無效退洋每盒六丸大洋二元函購另加寄費二角寄濟南張蘋子

●改造容顏新法●

雀斑藥水　面有雀斑頓覺醜惡財運子善亦有關礙此藥搽上七天退盡過期不效加倍還洋每瓶二元

面刺藥水　面部之刺又名面皰形如熱瘡稍有痛癢內含白汁關係運道又損美觀此藥其效驚人每瓶一元

拔毛藥　此藥能除毫毛鬍鬚如髮生不太低與鬢生之處此藥搽上數分鐘內立可化盡每瓶一元

玉容丸　此丸能令皮膚色白光豔爲美容內服之聖藥服後淸潔血液潤澤肌肉無不移顏成美每瓶二元

豔容素　皮膚粗糙雞皮皺紋黯容疤斑等搽之保可容光煥發確有改造面貌之功效每瓶一元

生毛藥水　能生毛鬚鬍鬚功效神速病後產後無毛脫髮論瘡疤或男女無毛均能生出且保永無脫髮每瓶一元

腋臭藥水　腋下狐臭逢熱汗出其臭更甚此藥搽上臭垢立除且可面試愈後永不復發每瓶一元

濟南總經售　三大馬路緯三路西張蘋子藥品部廣告部

青島經售處　太和春　金鄉路十二號　宏濟藥店　泰山路八十五號

萬寶銀樓

本樓甲子十足赤金加色紋銀時裝首飾眞珠寶石鑲嵌玲瓏中西器皿價格從廉

北平路路北電話二七七八號

四景花園

開設四方奉化路七十一號

現有各種特色菊花出售

明星鞋室

新添應時各鞋

毛呢鞋 每雙一元三角

毛呢軟底鞋 每雙一元四角

各色繡花鞋 每雙一元四角

國貨純絲大悟呢鞋 二元

青島

萬國體育會

賽馬廣告

會址：中山路曲阜路十八號三樓電話三千八百零二號

慈善賽馬 定於十一月二日（禮拜六）舉行

本會平常賽馬 定於十一月三日（禮拜日）舉行

搖彩統票自第一號起至三百號止可到本會所預購 第十次之票由三百零一號起可到市內各代銷處選購

秋季大香檳票定期開彩

本會秋季大香檳票准於十一月十日（禮拜日）第九次開彩 每張五元現已出售欲購請早

興業地產公司

雲南路

空地廉價出讓

茲有雲南路五十三號公地一段計面積八百方步前靠雲南路坐北朝南面積寬濶整齊頗合市房住宅或學校會館等建築之用業主有意廉價出讓如蒙惠詢請駕臨本公司接洽可也

地址中山路大陸銀行三樓 電話 五五三三

三井水火保險公司廣告

啓者本公司在中國各大商埠辦理保險已有多年久爲紳商所信用茲爲便利營業起見凡有華人保險一切交易特委託（泉記眼房）代理保費格外從廉設有不測賠款迅速如蒙賜顧請直接與（泉記眼房）閻銘泉君接洽可也 泉記眼房現寓邱縣路三號 宜生太內或用電話通知均可 閻銘泉代辦房產土地買賣 電話四三五三

青島市社會局佈告

第四〇號

案奉

市政府第一〇一〇五號訓令內開：「案准行政院衛生署咨開：『查本署前爲管理牙醫師業務，曾擬訂牙醫師管理暫行規則及牙醫師甄別辦法呈請 行政院核示在案，茲奉 行政院二十四年九月二十日第二九二〇號指令內開；「呈件均悉。案經交該署及內政教育兩部會同審查，並咨請司法考試兩院派員參加討論，茲據審查報告，經提出本院第二三零次會議，決議修正通過，已照案修正，分令內政教育兩部知照，咨請司法考試兩院查照，並呈報國民政府備案矣。仰即以署令公布施行可也，審查會議紀錄，及修正草案鈔發，此令，」等因，並奉鈔發審查會議紀錄一件，牙醫師管理暫行規則及甄別辦法草案各一件，奉此，所備牙醫師管理暫行規則及甄別辦法業由本署于十一月一日以署令公布，並分別咨令通行在案 再查奉發審查會議紀錄第一項內開；各地執行鑲牙業務之人，程度頗多不齊，有未便一律依照衛生署所擬牙醫師管理規則辦理者，應由該署通行各地方政府，另定訓練取締辦法酌予登記或限制其開業地域等因，應併遵照辦理，所備各地方執行鑲牙業務之人，應由地方主管官署逐一調查，凡合于牙醫師管理暫行規則第二條第一二兩款規定之資格者，即依照第四條之規定呈請領證，合於甄別辦法第七條但書上半段規定之資格者，得聽候甄別。其不合于前兩項資格者，應由該官署另定訓練取締辦法酌于登記，或限制其開業地域，奉令前因，除俟訂定暨行甄別日期再行咨達並分別咨行外，相應檢同牙醫師管理暫行規則及甄別辦法各一份咨請查照，並轉飭所屬一體知照爲荷。』」等由，附牙醫師管理暫行規則及甄別辦法各一份，准此，合將原件抄發該局知照，此令」等因，抄發牙醫師管理暫行規則，牙醫師甄別辦法各一份，奉此，查中央牙醫師管理暫行規則，既已公佈，所備以前本市頒布之管理牙醫暫行規則，除由本局呈請市政府明令廢止，以免抵觸外，合行附錄前項規則佈告週知！此佈

中華民國二十四年十月三十一日

牙醫師管理暫行規則二十四年十月一日署令公布

第一條凡牙醫師應依本規則之規定管理之第二條凡年在二十歲以上具有左列各款資格之一者在考試院未舉行牙醫師考試以前得請領牙醫師證書由衛生署審查給予之一，曾在公立或經教育部立案之私立專科以上學校牙科畢業得有畢業證書者二，曾在外國專科以上學校牙科，畢業得有畢業證書或在外國政府領有牙醫師證書者三，未具有前兩款之資格經衛生署甄別合格得有證書者前項第三款之甄別辦法另定之第三條凡有左列各款情事之一者不得請領牙醫師證書一，曾因業務上之犯罪被判處三年以上有期徒刑者二，禁治產者三，官能失效致不能執行業務者第四條凡請領牙醫師證書者應備具左列證件及費用呈由該管官署核轉直屬上級官署轉報衛生署核辦一，畢業證書或證明資歷文件二，履歷書三份三，最近四寸半身正面相片四張四，證書費五元五，印花稅費二元前項履歷書相片由該管官署及轉報衛生署之官署各抽存一份備查第五條牙醫師證書有損壞或遺失時應依照前條規定呈請補領並應補繳證書費二元印花稅費二元前項證書因損壞補領時應將原證書繳銷因遺失補領時應於補領前登當地正式報紙聲明原證書遺失第六條牙醫師開業時應向執業地該管官署呈驗牙醫師證書請求註冊第七條牙醫師執行業務應備簿冊記載病人姓名年齡性別職業病名病歷及療法前項簿冊應保存五年以上第八條牙醫師處方時應於處方箋記明左列事項一，自己姓名並簽字或加蓋私章二，病人姓名年齡藥名藥量用法及擬方之年月日第九條牙醫師對於診治之病人交付藥劑時應於容器或紙包上將用法病人姓名及自己姓名或診療所逐一註明第十條牙醫師對於其業務不得爲虛偽誇張之宣傳第十一條牙醫師除治療上之必要外不得濫用麻醉藥品第十二條牙醫師如患傳染病時非經治療痊愈不得執行業務第十三條牙醫師於營業上爲不正當行爲時得由該管官署暫令停業並轉報衛生署備案第十四條牙醫師受停業處分時應由該管官署調取證書記載停業理由及期限於證書背面該管官署俟停業期滿應仍將證書發還但受停業處分至三次者應轉報衛生署核辦第十五條凡因撤銷證書或停止營業者概不得繼續執行牙醫師業務違者得由該管官署勒令停業並處三百元以下罰金第十六條牙醫師違反本規則之規定時除已定有制裁者外得由該管官署處一百元以下之罰金第十七條本規則自公布日施行（未完）

廣東眼藥大王

不用針刀能去眼膜 任何眼疾用藥準好

電話購藥 可以專送

●去眼膜藥每料售十五元二角。●除翳去翳藥每料售洋二元一角●普通光明眼藥，每料大洋三角五分，●去眼膠藥水，每瓶六角，二角，一角

青島至誠藥社獨家經售（並無第二家）

總店；青島東平路三十六號（電話五一七五號）

第一支店；青島中山路國貨商場內（電話六六四零）

第二支店；青島東鎮歷城路二十三號

兒科專藥

嬰童萬安散

每包二角

如願家中小兒無病險 不妨常備嬰童萬安散

凡小兒痰熱積滯，驚風，胸膈脹滿，肚大青筋，閉塞，腹脹，瀉痢，疳疾，腹痛，宜急服此散，大便酸臭，大便不通，去胎毒，能免天花痘疹，腹疼及羊癇風等症，服之亦極神效，不思乳食，甚則氣急痰壅，目瞪口噤，狀類，必獲奇效，又小兒疳積，乳積傷食，嘔吐，……服之無不神效，又小兒初生三日內服，又男女老幼上焦火盛，口舌生瘡，胃病

總發行，青島至誠藥社（認明字號）（以免誤購）

總店，青島東平路三十六號（電話五一七五）

第一支店，青島中山路國貨商場內（電話六六四〇）

第二支店，青島東鎮歷城路二十三號

吉美飯店 Jimmy's

本店最近特聘名廚師數位各菜價目亦減低請各界仕女駕臨敝店試嘗當知言之不謬也

午餐 一湯 三菜 點心 咖啡 1,20

晚餐果盤一湯三菜點心咖啡 1'50

一元經濟菜 午晚常備

各菜每日更換

聚餐宴會 特別歡迎

中山路三十二號 電話三九五三

現代最新之消腫止痛

外科藥

救急膏

國府註冊 楊醫生

主治

火燒水燙 跌打損傷

瘡癤疔毒 癰疽頑瘍

疥瘡濕癩 小兒胎毒

外科急症 立止痛腫

總發行所青島南洋大藥房 膠州路六十七號電話五八四二號

分發行所烟台南洋大藥房 朝陽街路西電話五一八

青島南洋藥房 新到大批化妝原料司的林 生髮油原料各種香料及一切化妝應用各種材料選貨精良定價低廉倘蒙惠顧不勝歡迎

福祿壽大戲院

舊說部中之亂髯客宛然重現於今日！

武俠英勇唯一大明星

勃克瓊斯

如火如荼驚險飛躍生平得意之大傑作

俠義緣

俠威策騎滅暴 士風鉄義强

英本拯女避火 雄色弱不水

勃士國之英術英世邦心之最迎尤色武絕表神

克爲西馬雄超邁爲士目武受此見不功而演

瓊美部上技羣絕彼女中士歡片出但卓且入

確是一身是胆 非僅有勇無謀

不但馬術驚人 而且豪氣凌人

日內公映 彩色影片 鮮豔奪目 驚險新奇 海底尋金

加映名貴短片 精美有味可珍

非常緊急號外！！

美大總統被綁！！二次大戰啓幕

美國華盛頓專電 今日大總統史丹烈氏於白宮中突告失蹤。時方國會舉行特別會議，以備將世界第二次大戰宣戰案付諸表決。一時聞此驚耗。秩序大亂。目下衆人均信總統係被〇〇派黨人綁架，或已立即處於死地。當此舉國騷動之際。灰衣黨復宣稱進佔華盛頓奪取一切政權，……云云

讀者諸君欲知詳細情形請來看：

派拉蒙公司大胆描寫的時代鉅片：

羣龍無首！！！

“THE PRES IDENT VANISHES”

世界危機日迫大戰將至國人將如何應付之？

十月卅、卅一、卅一

明星大戲院

連映三天

每日三場 日場兩點半 夜場七點十分九點

福斯公司本年度秋季第一部豪華版

約翰鮑爾士及紅髮美女數十合演

極堪注意！ 熱的 時代的 歌舞

紅舞星

“RedheaDs on Parade”

浪漫的 派情曲 請注意各報地紙有無映演此片！

十一月一日公映

北京康家馳名

虎骨追風丸

獨門秘製　唯一妙藥　並無二家

(專治)半身不遂　筋絡拘攣　腰疼寒腿　風溼骨痛　四肢麻木　癱瘓痿痺

此丸係我康家祖傳秘方，靈效昭著，早已各省馳名，近有無恥之徒，在京津假冒魚珠混目，希圖影射，我樂諸購者認明康乃安祕製爲眞，以免誤病，所方幸甚。▲此藥舒筋活血，善通十二經絡，行週身骨節，專治男婦新久受風受寒，腰膝肩背筋骨各部疼痛，肝風氣串，四肢麻木，手足浮腫，半身不遂，閃腰岔氣，跌打損傷，以及十年二十年老寒腿，服過千方百藥，醫治無效者，速服此丸，貫能保痊愈。▲每丸二角，每匣十丸大洋二元。▲象貼虎骨膏，功效尤速，▲大張一元，小張六角，另有主治詳細仿單

固精健體　全牛補腎丸　立止夢遺　滑精專治　腎虛陽萎

此丸專治男子腎虛腎寒，夢遺滑精，房勞過度，精冷精清，陽萎早洩，快感缺乏，久無子嗣，勞傷咳嗽，腦系不足，記憶退減，頭目眩暈，腰痠疲倦，凡男子一切腎虧精神不足，四肢無力，飲食無味等症，服用此丸，元陽立充，體健食增，精神換發，誠男子實品也，價目每盒大洋一元

女科靈藥　調經養血膏

此膏本醫家傳秘方，功效神奇，與衆不同，專治婦女經血不調，前經後錯，經多經少，紫黑成塊，血崩白帶，行經腹疼，腰痠積氣，及寒凝滯塊，左右塊面黃肌瘦，汗咳嗽，子宮虛冷，久不受孕，一切氣血兩虧，血經百病，婦女經閉，乾血癆症，服用千方百藥不好，醫治無效者，速服此丹，立能奏效，每盒一元，加料二元，內服本藥者，方祕調經養血膏，功效尤速，每貼六角，大貼一元，另有主治詳細仿單，注意認明北平康乃安祕製爲要

肝氣大王　舒鬱平肝丸

此藥專治男女新久肝氣不舒，暴怒傷肝，憂思傷脾，飲食不消，胸結鬱悶，兩脅膨悶，胃脘刺痛，嘔吐吞酸，噎膈，及反胃，飽脹噦逆，不思飲食，心跳神倦，怔忡驚悸，症資肌瘦，腰背抽疼，四肢麻木，一切肝鬱肝氣諸症，無論新久，均能立奏奇效，惟於肝風一圍尤有特效，不但立止，久服確保除根，永不再犯，價目每盒大洋一元，另有主治詳細仿單

▲青島分銷處　福海興藥房 黃島路中間十六號　太和春 金鄉路南首二十一號

▲濟南分銷處　商埠小緯六路北口大仁堂藥房

▲總發行　北平前門外興隆街弘福寺　福安醫館

外埠函購另加郵費，所角信直寄北平總號，款到立寄不誤，招請代理另有詳章

青島市港務局佈告　第七號

事　案查本局留置堆棧截至本年十月底止，所存留置期滿之貨物，計有膠皮管化品等十七起，共三十二件，如屆期尚未據各該船行或貨主納費提取及聲請保留；應即依照本局拍賣過期留置貨物簡則第一條及第二條之規定，由本局予以拍賣，以維債權，茲定於十一月一日上午九時在大港碼頭留置堆棧執行第五十四次拍賣，凡欲承購該項貨物者，務於是日上午九時以前逕赴該留置堆棧接洽可也，合行佈告週知。此佈。

中華民國二十四年十月十八日

局長　袁方喬

代理副局長　王錫昌

青島市財政局通告第　號

爲通告事，案查本市自第十三次競租公地之後，市民呈請領地建房者仍不乏人，或因不諳投標手續，或因時機不及，以致未能領地，茲爲溝通供求以應需要起見，將第十三次競租案內尚未投出之信號山路等六十一段公地，規定標額　作爲實領價目，公告開放，由市民具呈請領　無論何人，凡具呈者，即爲有效，其放租期間，自本年十月二十五日起至廿五年二月末日止，過期即行截止，除公告外，合將所有路名地號開列如後・凡願領租此項地段者，在開放期內，按照規定數目，繳納保證金，具呈本局請領可也，特此通告

民國二十四年　月　日

放領公地路名地號一覽表

路名	地號	約計面積公畝	土地等級	每公畝最低價額	保證金數目	備考
信號山路	一號	九六〇	七等	二六〇元	三五〇元	
同	二號	一〇〇〇	同	同	同	
華山路	四號	一五七六	同	同	同	
掖縣路	二號	一三五二	同	同	同	
壓東路之六	四號	七一一七	同	同	同	
登州路西段	八號	一二二一	同	同	同	
同	十號	一二〇四	同	同	同	
同	十一號	八四二	同	同	同	
同	十九號	九九〇	同	同	同	
同	卅三號	一一二〇	同	同	同	
同	卅五號	一二〇〇	同	同	同	
同	卅七號	一二〇〇	同	同	同	
長興路	一號	一二八〇	同	同	同	
同	二號	一二六〇	同	同	同	
同	三號	一二七六	同	同	同	
同	四號	一四七〇	同	同	同	
泰山路東段	十一號	一五六〇	同	同	同	
同	十七號	一一〇〇	同	同	同	
同	十八號	一一二五	同	同	同	
同	十九號	一一二五	同	同	同	
同	二十號	一一〇〇	同	同	同	
瀋陽路	一號	一二二三	同	同	同	
京山路	二號	一一七〇	六等	三九〇元	同	
同	八號	一一〇〇	同	同	同	
同	十號	一〇三〇	同	同	同	
棲霞路	十六號	一三五六	同	同	同	
韶關路	廿七號	一〇〇三	八等	一九五元	二四〇元	
同	廿八號	一〇〇三	同	同	同	
同	廿九號	一二八四	同	同	同	

（未完）

滬上唯一大旅館

新亞大酒店

地址◆上海北四川路郵政總局側

住房三百　設備完善　服務忠實　房租低廉

新亞酒店的成功使我們深信我們中國民族不是不能過整齊清潔的生活　民國廿四年九月十二日　胡適

▲欲使兒女健全活潑　▲欲使身體肥胖強健

請飲！

衛生清毒　牛奶

滋養豐富　山羊奶

青島牛奶舍

本場特點　開幕最早　民國四年　已至於今　規模廣大　設備完全　良種牛乳　不誤主顧

牛奶場　太平鎮　電話　三〇〇四

本行　堂邑路　三〇三六號

分行　遼寧路　五一〇六

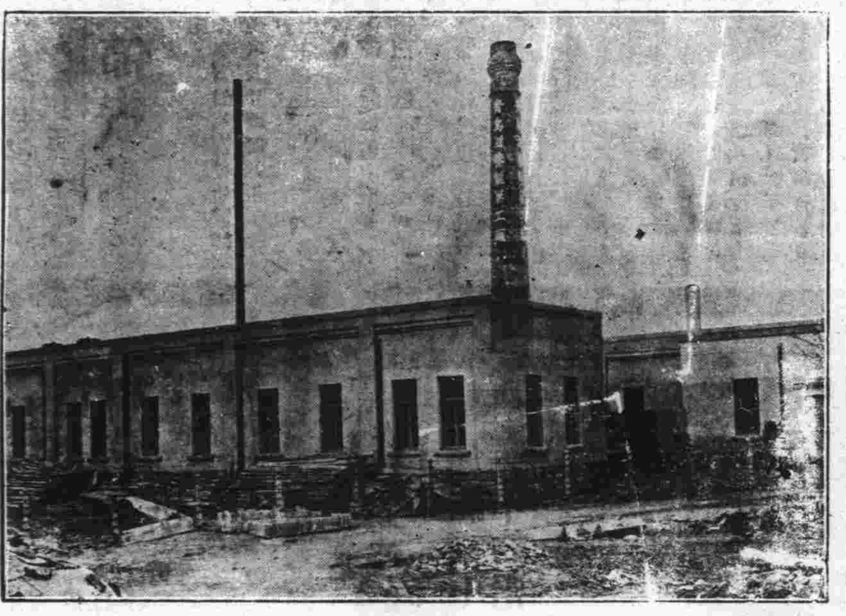

青島滋養軒製菓工廠　電話三五二二五號

中山路　總發賣處　滋養軒　電話二四八三號

牛奶部　青島牧場　電話二一七六號

價廉味美

購用者可由工廠直接送到

機器自造

各種滋養餅乾

各種滋養櫻花糖

各種滋養牛奶糖

各種西式糖菓

時代禮品

營業要目

銀盾銀像　銀杯瓶鼎　禮屏對聯　各種風景

招請外埠經理　索章卽奉

代客修理　整舊如新

特設電話送售部

犧牲品　交際銀盾每隻一元五角

請剪下　贈券　憑此一張限購一樣代價五角以示優待　美華電刻社　山東戲院隔壁　中山路一零一　電話四二六八轉

美華電刻禮品總發行所

本市代售　錦章商號　祥雲壽號　洪興德號　義生厚號

青島新民印刷鑄字所　膠州路八十號　電話五二二五九號

強國強種　補劑偉大

趙濟倉

長命補腎軍

鎖精固髓奪天造化　如用霸藥天誅卽滅

王道國藥補力雄偉　白髮轉黑返老還童

本品係濟倉氏心血結晶，提取貴重國藥人參鹿茸等及童牛童獸腎髓精華，監製而成，專治腎虧遺精，腎萎早洩，誤犯手淫，發育不全，見色妄動，生殖無能，房事過度，衰弱失眠，腰痠背痛，子嗣絕望等症，家庭幸福，端賴言情韻性，苦患腎病，事實難堪，甚或愛妻離散，厭世輕生，濟倉氏濟世有心，提倡此靈藥，一經試服，使爾稱雄，併蒙花好月圓，事業宏圖，精神百倍，救人隱病暗疾何止千萬，遺精滑精，當日立止，誠有不可思議之奇效，每瓶五角，特製一元，爲確證功效起見，買一送一，先吃一瓶，無效立可退藥還洋，郵寄費加二，市上影射劣藥甚多，購者認明趙濟倉字樣，幸勿受愚

買一送一

普通五角每打五元　※　特製一元每打十元

濟南總代理店　三大馬路緯三路西

◎青島經售處◎　金鄉路　泰山路

太和春藥房　安濟堂藥店

完全華資經營　純粹國貨原料　風行卅載　遠銷國外

爲國貨啤酒中之始創老牌

五星啤酒

北平玉泉山水精製，清冽芳醇，品質精美，能益氣暢胃爲健體唯一飲品也，

▲贈品　凡購酒一箱贈送毛巾三條　又優待券一張多購多贈

優待券辦法　本券連同本酒瓶蓋四十八個可向本經理處兌換大洋三角，若無優待券而獨有瓶蓋者及獨有優待券而無瓶蓋者一概不准兌換，務希注意爲荷

本券自四月一日起至十月底止

青島總經理　泰康公司　河北路一五號　電話四二零三

愼德成號　中山路　電話三七二一

本市各海味南貨店洋酒食物店及酒樓菜館均有出售

歡迎！歡迎！小米麵，大麥粉，珍珠米，高粱麫，都是竈高頭的原料，也是精神上的命根，願大家助我一把火，炊成這等苦大衆的美品。歡迎！歡迎！

竈廬譚薈（一〇五）

茶園與舞台之演進　青島掌故之十

信芳走後，梨園減色，新舞台主曾聘來海上坤伶童秋芳壓大軸，秋芳年僅十七八，貌秀麗而媚自天生，雙目短視，然而妙在此點，殊足勾人魂而蕩人志也。唱工平妥無疵，嗓子稍涉尖銳，道白尤爲清濁不分，滿口南音，實不足以饜聽戲者之望也。惟表情浪漫，做工活潑，腰腿尤有工夫，其走邊姿式至爲美觀。余曾睹其醉酒一劇，幾個臥魚和折腰，俱能博得滿堂彩聲，至其表演風情，更惹得台下一般小影子，爲之怪聲叫好也。

潮聲　○○荒玉

天黑了！

豔麗的秋日，沉入蜿蜒山的巒峯背後去了。夜之幕佈滿了整個的宇宙，由黃昏漸漸的轉入黑暗了。資本家吮人汗血工具工廠的機輪，暫時停止了軋軋的吞噬。勞働的人們，拖着微弱的殘軀，輕鬆的步出了陰慘的囚牢，振一振精神，面上現着不自然的笑，不約而同的向着他的目的地去了。

平坦的太平路，蜿蜒的棧橋，光亮的電燈下，映着一個徘徊的警士，闊爺們養的市虎，不時的一部一部的駛去。黝黑的天空，稀疎的星宿，瞪着惺忪可愛的眸子，眈眈向着光亮的燈嫉視。洶湧的海水，發出了澎湃淅瀝的潮聲，如利斧的破竹，似萬馬的奔騰，衝破了這大地的寂靜！潮水碰着石礁，激起了水花的飛濺，燈光耀着，迸出無數的銀星。

日歲於行尸走肉的我，煩腦的網，永遠罩着我，從未覺着一出煩的窟窿！在今夜淅瀝的潮水，沖去了我的煩腦，滌去了一切的愁慮，身體覺着輕快而渺小了。耳聽着澎湃的潮聲！眼望着銀花的飛迸，我沉醉了！沉醉在這自然的氛圍中！

人物素描　華

五，勤學生

島山學校，在該地堪稱學校中之翹楚，辦理較完善，教師又多飽學之士，學生亦不乏雋秀，有女生某，年屆年信，眉目清秀，體態輕盈，巧笑倩兮，美目盼兮，更兼聰穎異常，誠所謂秀外而慧中者，以是頗蒙師友贊許，尤爲文主任鍾愛，故該生在校中有好學生之目，不僅此也，伊晨間來校自習亦較他人爲早。披星戴月，晨光未熹，習以爲常，故又有勤學生之號。一日，天方破曉，訓育主任某先生以事早起，見教室中燈光憧憧，知有勤學生在室中溫課，乃赴教室察觀，不意只見孤燈不見人，某大疑，思趨文主任室中詢問究竟。某方行至文主任門外，微聞室中鼾聲作，某就門隙中窺視，大駭，某復疑己之睡眼惺忪觀覺錯誤，乃拭目審視之。噫！所謂勤學生者竟蜷伏於床，與其愛師大講食色性也之心經，其猥褻狀態不堪言喻，某大譁，室中人聞聲愈出，見係主任某，師生長跽伏地叩請萬勿聲張，某亦以顏關師生，誼在同仁，不可過爲已甚，遂允其所請，慰慣而返。後文主任託辭遠颺，不知所之，所謂勤學生者今已入某中學肄業矣。但不知尙能憶伊之愛師否耶!?

怎樣使小學生愛看報　于海鵬

一，畫圖。閱覽報紙的地方，不論是壁間，室內，可以畫幅有趣的圖，上寫「好兒童是要天天看報的」等標語。或將報紙上特異的新聞，用各式各樣的漫畫揭示出來，俾兒童爲好奇心所驅使，自動的去閱報了。

二，獎勵。對於時事測驗得最多分的，或上社會科時，教師發問時事問題回答最好的小朋友，發給獎品，以資鼓勵。

二，指導方法。學生有了興趣，便可以自動的去看報了，但是報紙怎樣看法呢？若不指導他一種方法，恐怕還是達不到「養成愛看報的精神和習慣」的目的，所以第二步還要指導他一種方法，方法如何指導，茲略言之於下：

一，張貼報紙。每天把報中必須要看的重要時事由教師用顏色筆圈出來，張貼在校中的公共地方，長久下去，兒童就可知道看報先看那一欄，那一欄是重要。

二，揭示新聞。張貼報紙，已如上述，假使小學生不懂怎麼辦呢？那末教師應將報中的事用極淺顯的文字摘錄在黑板上，命學生抄。

三，講解報上慣用的字句。如「華北」「江南」「僞」「滬」「軍縮會議」「經濟提攜」等，以免兒童因不懂而敗興。

四，時事簡報。指導小學生將報紙上重要新聞摘錄，編制壁報，使各小學生均各實習標題，摘錄，誰的最好就把誰的貼到學校共衆地方，小學生都有一種好勝的心理，你的好，我的不好，我豈能甘休，於是你競我爭的努力看起報來，這麼一來，鷄鴨戰爭的笑話，就不會再發生了，小學課程標準中的公民訓練規定的「我常看報」的條文，完全實行了，學生的程度也就可日積月累的大見進步。

指導看報的方法很多，不止上面所說的，上面的幾點僅是我個人一時想到的而已，總說一句，當教師的既負「使兒童能適應現社會的生活，養成一個良好公民的責任」，就應該眞心誠意，深入兒童隊伍裏去，引起兒童閱報的興趣，指導兒童閱報的方法。（完）

「別」字的創痕（六）　PT

予日非予情薄，勢之所迫，環境之劣，尤非弱者所克服，爾我交求多月，卿未及即，風波已起，卿被病魔見纏，××人離予遣恥謗之辱，譽敗名裂，蹉跎至今，前程愈暗，走投無路，恐如魚游釜中，雖生離久耳。日前得舒君言，始悉卿罹二豎之災，但未示就醫何處，使予東西探問，奔波日夕，始由琴妹告知此間院址，立即奔來，幸卿已禍去福來。可謂吉人自有天相，予深爲卿賀，至於予之孽卿之處多矣，比比在證。復何需言，祇好期諸來生，再圖補報，知我者諒，祇是卿之將來，我憂何釋，夕陽仙鶯，卿愁歸宿，未來之局，貴在預割，卿當早自未雨綢繆，勿致臨渴掘井。

微弱之軀，識短見淺，志期瑀君，亦即因此，仍希君莫爲棄，妾所懇者，即前云覓樓一事，至今無着，本擬暫留幾日，因

王某所使之財帛，本有實據在握，「言時出王某所立之據，印戳畢備」，氣復倩人，善爲妥理。免傷素昔之誼，如果伊再不識進退，一味乘弱可欺，則余亦不之諒，以俟痾痊，必訟之於刑庭，究吾之原有」，予日，有此鐵證，理決無虧，返璧之訟，易如反掌，何不爲。

一榻話衷，時光如矢，汽笛一聲，曙透帘幕，院役進水，予盥洗畢，欲辭而去，伊强留餐，予不可，伊復由几匣取銀圓數枚授予，予力却之，伊復叮囑曰，本思今日出院，恐大夫不允，明朝當必辭出，望君早覓寄廬，傢俱均有，在短期中，爾我之費，尙有着處，餘另緩圖，幸勿爲慮，予應之而出。彳亍曠途，如舟失舵，十五弔桶，七上八下，如蠶吐絲，不覺自縛矣。

既而踉蹌返寓，孤榻靜思，非夢非景，若即若離，如失魄，如喪神，期期宇宙，偏我是幻，糾糾人社，除我誰癡，忍哉霸梅，亂我淸思，非苦我何，囑我之託，想我力竭，實無寸心可分矣，咫尺天涯，由此劃界，陽關路岔，各走一端，緣未盡時，容來生續，心爲一橫，情遂絕矣。

時傍除夕，邂逅劉君，始悉梅屯北濱，生活美滿，予心略安，今又由曲君，談及梅兄，殊堪自慰，並爲寄意與予，舊情重感，人是景非，浩嘆之餘，潦草爲記。

完

代郵

知客先生：示悉，報已發，請收閱！秋假無事，能否過我一談？　編者

PT先生：嗣後請以語體文見惠爲感！　編者

蘭先生：請以會址見示，爲盼！　編者

學府豔聞（五十）　總愛故事

某附校一綫春光　姊劚逸人　（禁止轉載）

（第二章）

雖然在縣中學，只修了一學期的課程，竟有這樣成績，總算是用功的學生。照你的卷子上看，到二年級總能趕得上，就是代數一門，稍差一點，以後能自己用心，課外補習，那便不成問題。今天是星期六，下星期一，就來到二年級上課好了。」教務長說完了之後，景安便非常歡喜，向教務長說了一些求老師栽培的話，又問了一些關於食宿的問題。教務長又說：「對於一個用功的學生，我是很願意使他上進的。到本校來能够好好的努力，將來一定有好的效果。關于住宿的問題，那麼你去找你教體育的岑老師吧！」

於是景安辭別出了教務室，又去找岑老師了。說起這岑老師，在琴岡也有點風頭十足。不過那時却不是現在的樣子。體育家，有駝背的體軀，穿着長袍馬褂，兩隻手終日交叉在前懷裏，十足的代表出東方病態。每月不過混個三二十元的薪水。聽說現在却不然了，簡直的西裝，挺亮的革履，全身充滿了洋味。在琴岡的體育界上，也佔了一席地位。現在聽說每月能賺將近二百元，小腳夫人也從故鄉裏帶出來，組織了新式家庭。

景安去見了岑老師，把寄宿的意思說明，岑老師低頭想一想，才說：「宿舍地方不很寬闊，

章台絮語（六）　三慶

前面已經大略的說過，現在還有一件事情應該補述一下。據云，各班子裏的姑娘們在上午十二點鐘以前，如果沒有要緊的事情──譬如嫖客叫過班條子等類──不得無故的互相串門子，呼姊喚妹，各班隨便走動。因習慣相沿牢不可破，都說是應該嚴禁女人們在早晨彼此相往來。犯者則將於淫業不利，甚且能够引起口舌是非，一天不得安寧順適。尤其是夏曆每月的初一與十五那兩天，她們應該格外的留意，不能稍有違犯，否則必將惹起班中全體的不滿與憎惡。像這種莫明其妙無理由可解釋的忌諱，當然又是媽媽經上所特有的戒律。要知道班子的組織，是以女性爲基礎的，以女性爲主體的組織而會對女性加以毫無理由的限制與輕視，豈不是一件極不可解的事情麼？──說禁止姑娘於清晨往來，是因爲女人是屬陰的，陰人是隨時有冲犯他人的可能的。自然也是根據媽媽經上的註解而詮釋的。──這件不可解釋的事情有時候不但無形中束縛住了姑娘們的平日行動，同時也拒絕了其他女性之隨便與班子裏的姑娘相交往，像姑娘的母，姑，姊妹等人，如果想到班子裏去探視她們。

長篇武俠小說　汝光劍影　侊民

第三回　湖心亭英雌示薄怒　昭慶寺僧俗話舊情

（保留版權）（嚴禁轉載）（一一九）

不多時，船上的歌聲笛聲，已經停止，那女的嬌聲一呼道，老虬，老虬趕快泊舟湖心亭，我們在這裏流連，恐誤正事了。那掉船的老舟子，一聽呼喚，忙應了幾個是字，就拿起竹篙，從那楊柳堤下，蓮葉蕩中，一搖一擺的，分水而前，露了他這小船的遊客，也願觀觀這兩個奇男女的究竟，捨不得散去，也跟了後面，尾隨而行，却是總不如這小船走的快，上面掉船的舟子，看了衆舟追逐，也似乎故意露一手，和賽跑競走似的，蕩槳如飛而去，侯觀海看到這裏，也急忙分咐侯虎道，虎兒快喚店家來會鈔，咱爺們機會不可空過，就此趕他一程，以便和秩雯和尙會面，侯虎聽了，便高呼道，店家，店家，算賬了，店主李某正在下面張羅買賣，一聽客人呼喚，連忙走上樓來，跑到于觀海面前，含笑問道，老拿客酒飯已足，何不多坐一回，喝一杯茶，領略領略湖中的風景呢？今天老拿客還來不易，一切我全候着，不要老拿客破鈔，因爲這酒樓主人李悅止，是老於世故，閱人最多，當侯觀海祖孫初來，他已看出不是等閒人物，前文已經表過，後來又看到他的舉動言語，更已了然明白，想此同他結一個朋友，所以再三的不收他酒飯之資，侯觀海哈哈大笑道，豈有此理！咱爺們同店主萍水相逢，只通過姓名，並未敍過交情，焉有見面討擾之理，店主仍是再三不肯，他二人正在推讓，侯虎在一旁說道，老爺子，你怎樣今次這麼的客氣，往常我跟了老爺子出門奔走，所到的地方，咱們都是抹抹嘴就走，有時路費不足，說不定他們還送百二八十的銀子，給老爺子花，現在店主既是這樣慷慨，以小孫孫的意思，不如咱爺們直接領情好了，侯觀海一聽侯虎這樣說法，不由大聲呼道，儍小子，過來越儍了，你說出這種話來，豈不令人見笑麼？難道咱爺們出門在外，是全靠着東誆西騙，才能吃喝用錢麼？以前你跟我所到的地方，都是我的老朋友，舊交情，不是同門師徒，就是異姓骨肉，所以白吃白喝之後，還要從他們那裏拿幾個錢花，那是滿不在乎的，現在咱爺們初來此地，同店主素昧平生，你就說出這儍頭儍腦的無知話，老爺子的臉面，也叫你丟透了，你替我站在一旁，不要多說，侯虎被他祖父搶白一頓，不敢分辯，只好鼓了嘴，站在一旁，店主李某，也哈哈笑道，小客官說的正合我心，實在痛快，豈不聞四海之內，皆兄弟，

青島老亞美台秤分廠緊要啓事

敝廠來青已歷四載，所出各種台秤無不準確靈巧，信用素著，已蒙賜顧者所贊許，近聞有外來奸商，竟以不顧信用之劣貨，假藉敝廠註册金鐘商標名義，來青銷售，希圖破壞本廠名譽，影射顧客，不得不登報聲明，揭其隱謀，自此登報之後，凡賜顧諸君需用台秤者，或向天津路經理家德發成，或電話直接向敝廠執事佘鴻德張席珍二位負責接洽，此外無論何人均係假冒，諸各顧主特別注意，勿受其愚，是所至盼，再者現濟南總經理張伯起，並青分經理李少儒均因事辭出，與兩廠已脫離關係矣，併此聲明，統希察照

本廠主人謹啓

青島單縣路七號｜電話：五四九八

ROYAL TYPEWRITER

本號經售各種打字機器與賬房用具及其他各種新發明之機器，定價低廉，倘蒙惠顧，不勝歡迎，此致

萬國書局謹啓　中山路二六號　電話六六三零

高密路　神聖堂國藥號廣告　道地藥材

中國在唐朝時候的疆土，分做十道。猶之現在十省。如江南道，淮南道等。查明某道之地產某藥，千金方上註得很明白的。各道地氣不同，所產之藥，性亦不同，家譬如日本產的黃連，萬萬不能同四川產的有瀉心火安眠止悉之功效。普通藥店派，祇曉得多賺錢，那能顧得到道地不道地。本號抱整頓國藥的宏願，集鉅資立莊口，務必達到國藥標準模範之美譽

名醫坐診

有精良道地的藥材，須有學識高明的醫師，纔能銖錙悉稱，相得益彰。本號邀請楊祝成，彭松年，威禾生大夫常駐內診，以便病家隨時就診或出診。並且代爲煎藥，本號對于服務社會精神，絲毫不苟，日謀改良。尙望先進諸公不吝指導，尤爲榮幸。

楊祝成　下午一點至五點門診診金五角出診二元二角午前在中山路一零一號應診

彭松年　上午門診診金五角下午出診診金二元四角貧者減半

威禾生　下午一點至三點門診診金五角下午三點至五點出診診金二元貧者減半

國醫　劉銘九　上午七點半至八點半免費施診　上午八點半至十二點門診二角　下午出診一元貧者減半　寓天津路神州大藥房

膠濟鐵路管理局招標承辦材料廣告

本局現擬標購左列材料，如願投標者，可至本局材料處採辦課領取標單，遵照該單背面所印詳細章程，填具標函，限於左列所規定開標日期上午十時以前，送到即於是日在本局當衆開標，過期標函概作無效，特此廣告

標號	材料名稱	開標日期	投標押款
特字三零七號	鐵管	十二月二日	三百元
特字三零八號	工具炭圓鋼等項（說明每份一元）	十二月十一日	三百卅元
甲字二九五號	柚木	十一月四日	二百五十元
甲字二九八號	熟胡蔴子油	十一月六日	一百五十元
甲字二九九號	片石　湖田及明水產	十一月七日	二百元
甲字二九六號	軟扁鋼等	十一月二十五日	一百四十元
甲字二九一號	鋼鐵	十二月九日	一百六十元
乙字三〇二號	承口及雲母片	十一月四日	六十元
乙字三零七號	螺拴帶帽	十一月十三日	四十元
丙字二一四二號	草繩等	十一月四日	四十元
丙字二一四四號	帆布日報袋	十一月五日	四十五元
丙字二一一九號	膠皮銅線磁碗等	十一月六日	二十五元
丙字二一四零號	砂布等	十一月十一日	二十五元
丙字二一四一號	玻璃管等	十一月十三日	三十五元
丙字二一四五號	軟槽鋼	十一月十四日	十元
丙字二一四七號	竹篩圓鋼等	十一月十一日	三十元

徵詢產婆者注意

茲有產婆遠藤石子精通華語曾在日本產科學校畢業及各大醫院實習甚久在本埠開業亦已數載經驗宏富手術靈敏遇有難產尤爲擅長現住廣西路六一號二樓上　電話四七五九號

秋呢

男女內衣褲！標準襯衫！全毛鬆緊絨！海京毛毯！純淨駱駝絮！

元成商行　中山路六十三號

青島花店菊花展覽會

本展覽會各種奇異名菊現經開放，定於本月起將前所陳展覽品從新更換，定價低廉，並有王宣忱君陳列品內並蒂菊一株，最爲珍奇，請各界駕臨參觀爲幸

地址中山路北首一九八號

遺失聲明

敝人之山東省立民衆教育學校畢業證書，於民國二十年在日照因遭匪亂遺失，除呈請教所補發外，原畢業證書作廢，特此登報聲明。

山東昌邑畢華亭　廿四，十，卅一。

遺失聲明

敬啓者敝人前在費縣路六號地有倉庫房一處，因一時不愼將該房房圖一份及租圖一份均已遺失，除分別向工務局請求補給許可圖樣向財政局請求補給租地圖外，爲此登報聲明以前之舊圖二份無論何人拾得概作無效，特此聲明

敝人趙吉庵謹啓

新樓出租

茲有坐落華山路門牌六號新建樓房一所，房間適宜，光線充足，浴室澡盆及廁所內帶磁水箱大便器等衛生設備均係西洋上等物品，花燈自來水冷熱水管一概齊全，院落寬敞，風景幽美，如有租者請賜接洽爲荷

接洽處美化營造廠　住萊蕪一路廿號　電話四二〇五號

每日行情

商情略報

生意人

今日新陳生油三菱齊買，而義利恆信等進胃亦比前增量，所以陡漲五角之多，市尚堅挺而有續漲之象，

新生米東西洋廣幫辦意親切，但是貨屯以售居奇，多不認售，市有蒸蒸日上之概，

新生菓東洋幫親辦，市亦不弱，

期生米義聚合旧空，返存買進千餘噸，經該大買之下，衆情大振，無不相率力進，市情特別精神，

期生油義聚合吸進卅餘車，合興利則賣出廿來車，後因金票大漲，本街家與各邁客幫爭相購辦，直無嘗插，所以一躍而突出十七元，

今日棉紗市況飛騰，市氣扶搖直上，蓋申市頻傳陡漲，津幫繼續搶辦云，

本市暨海外土產雜貨金融一覽

二十四年十月三十日 星期三

土產現貨

陳生油	一六，二
平度生油	一三，七
本街淨生油	一六，
小楠陳淨生油	一五，六
現豆油	一六，五
石島生米	六，六
王家灘生米	七，五
新生油	一六，二
博山籽油	一二，四
金口生米	七，
陳生米	六，八
新生米	四，七
西南口生菓	五，一
西南口生米	七，三
曲阜生米	七，
火車新生米	六，六
泰安生米	六，
當地生米	七，三
青東生米	六，五
白皮生菓	五，
汶口生米	六，八
平原生米	六，五
鄒縣生米	六，一
濟南生米	五，七
高密生菓	五，一
本街生井	五，
本街豆井	三，四一
青口豆子	二，四五
當地豆餅	四，四
富地生餅	二，六
白生井	三，一
花生井	九，五
入香紅帶	二，四
二香帶	四，三
安邱香片	五，四五
膠州黃豆	四，三
萊州芝蔴	四，六
海州花米	五，六
海州包米	二，九
膠州元豆	三，五
安東豆餅	三，九
黃河豆子	四，三
大連豆餅	二，三
雙獅麵粉	二，八九
炮車麵粉	二，八三
火磨麵粉	二，三
雙鹿麵粉	三，八
麥中麵粉	二，八
喜鵲麵粉	二，八八
青島麵粉	二，八

生油期市

	前場	後場
十一月期	一六，○	一七，○
十二月期	一七，三	一七，三
一月期	一六，○	一六，○
二月期	一七，○	一七，○
收盤		九，三
共妥	車	車

生米期市

十二月期	七，五
一月期	七，二
二月期	七，五
共妥	三五○噸

雜貨行情

義字尖白糖	一六，三
坎字同	一六，二
巽字同	一六，三
本廠冰糖	一八，五
香港赤糖	一一，五
東洋同	一一，七
冰花青糖	一二，八
祝青糖	九，
好潮青糖	一○，
中同	九，八
次號暹羅大米	九，七
暹羅全米	八，五
暹羅紅米	六，八
同	六，五
白粳米	六，
廣東粳米	六，九
德昌桐油	三七，
茂昌同	三七，
德祖同	三八，
餘昌同	三七，五
鐵桶同	一○，五
老三K大板紙	七五，
新三K大板紙	七四，
綠色鼎同	七八，
金鼎同	六五，
一萬張同	六五，
八千張同	六四，
大喜白洋毛邊	三，
大喜純白洋紙	三，八五
上海森記黃毛邊	四，八
老三太黃洋毛邊	三，
雙鶴同	三，五
三開連料	三，二五
四張川表	三，六
乾盛京高元書	二，
朱勤昌元書	一，七
協成川毛太紙	二，八○
同發榮表連	八，
恆吉和立同	九，一
同盛和川表	一，二
元亨利同	一，七
豐成祥同	九，
同德立同	六，六
恆和祥同	一，九
降太祥同	一，五
汪新泰同	一，八
怡盛隆同	一，五
裕厚康同	一，七
志大源同	一，五五
恆金同	一，四五
大康立同	一，五
恆裕恆同	一，四
鑒德昌同	一，五八
郵德記大川表	一，七五
參思公同	一，六五
萬興公同	一，四五
敬天祥同	一，五五
敬天富同	一，四五
富生春同	一，三七
天厚永同	一，二五
同太祥同	一，九五
順天德同	一，九八
富生厚同	一，九二
順昌成大川邊	一，六五
16寬裕昌大川邊	一，二
16福源順	一，七
16大吉	九，三
16黃正茂	九，七
16協泰昌	一，五
16寬裕盛	九，一
八刀正正記	六，五
重刀毛邊紙	一八，五
玻璃紙	二，九
湘源裕加重老則	七，二
信孚裕同	五，
任盛記同	五，
永盛同	五，七
合泰同	四，五
公和安冲長時則	五，
廖星雲同	五，五
太平永同	五，六
九華同	五，五
天佑同	五，三
俊興同	五，三
刀百張大京	九，
小號京放	四，五
收號京放	四，五
光古紙	三，
義和發正記海紙	二，
趙廣記小刈尖	二，五
千張洋海紙	二六，
李保泰同	二，九
周培記同	二，八
大加鳴刈尖	二，二
紅印刈尖	三，二
仟張八寸尖	二，三五
江裕甲字表辛	六，一
同丙子	五，
昌泰大橋金	四，四
同瓦金銀	四六，五
一○八箕洋	三，四
淨古月	三，二
廣大料	三，五
三赤木	三，五
十支檀香木	六一，二
九字條鉛	一，五
加重鐵桶松灰	一三，
天金成粉料	三，六
香港太金桶丹	三，
香港貞字箱丹	三，
天雪凍粉	二，五○
青島山牌同	二，五
豐記對絲	一，
青梅大結餅	二，一
玉蘭片	八，五
小包川木耳	八，○
海蜇頭	二，五
紅麯	二，
銀梅子	七，五
長綜棕絲	一，
小件棕片	一三，二
老碼才膠	二四，
新綠扛麻袋	一，四七
雙金錢廣松香	九，五
洋松香	八，
小椅皮	八，五
千把白方筷	一五，五
硃漆筷子	二分三
大雙地球洋金粉	四毛五
江全太川占	八二，
陡河杜梧子	二七，
桂花醬	一一，二
仰雙黃	一五，
原機麻布	四七，
大紅袍僧石	一八，五
五花頭同	一七，
永吉銀硃	三一，一
黎三興同	二二○，
大塊白礬	五，六
堤塊白礬	三，四
玉黃加	一六，五
惠源魚膠	七五，
饑餘魚膠	七四，
三揀藔子	一三，五
七尺細蒲席	四八
林聚成甲紙	四，二
恆公成東甲	三，二

海外銀價

十月二十九日 安郡市

六七羅比	六八○
六角五分	三七五
二十九便士	三一二五
二九便士	一二五

金價

七磅一先令四便士半（註：碼頭交貨）

七磅一先令六便士

海外土產行情

十月二十九日市

品名	數量	期	前市	市
東北大豆	每噸	已成船貨	五鎊七先令六便士	六鎊二先令六便士
東北大豆	每噸	十一月期	六鎊二先令六便士	四鎊八先令九便士
東北大豆	每噸	十二月期	四鎊一先令九便士	五鎊一先令三便士
東北大豆	每噸	十一月一月期	三鎊三先令三便士	三鎊九先令三便士
生米	每擔	十二月期	一鎊二先令	二鎊一先令九便士
生菓	每擔	十二月一月期	四鎊三先令三便士	四鎊四先令四便士半
淨生菓	每擔	十一月二月期	三鎊三先令	三鎊三先令便士
生菓	每擔	十一月期	十元八角七分五	十元九角六分
綿花	每十磅	十二月期	九角七分	九角八分
芝加哥小麥	每磅式	十二月期	九角二分	九角二分五

棉紗現貨

二二銀月	二○八，五○
三二寶船	二○五，
二二花蝶	二○四，
三二宮女	二○五，
三二寶來	二○○，
二五星	二○○，
三二龍門	二○一，
二五子	一七七，五○
二十銀月	一七八，
二十宮女	一七四，
二十五星	一七四，
二十寶船	一七四，五○
二十寶來	一七五，
十六五子	一七一，五○
十六銀月	一六九，
十六金貨	一六四，二五○
十六五星	一六四，五○
十六寶船	一六一，五○
十六寶來	一六四，
十六豐島	一五四，
十六金貨	一五五，五○
十○五子	一五二，
十○寶船	一五七，
十○寶來	一四七，二五
前市收盤 二二銀月約	二一一，

棉紗期市

三二標準紗

	十一月期	十二月期
開盤	二○八，	二○九，
最高	二○九，	
最低	二○七，五○	
收盤	二○九，	
共妥	九八○件	成件

十六寶來約	一六○，五○
十六豐島約	一六四，
十六金貨	一五六，五○
十○五子	一五二，
十○寶船	一五七，
十○寶來	一四七，五○

本市金融

五天申票	九八五，
現款電匯申	九八九，○○
滙劃電匯申	九八八五
銅元	四○○
上海票	九九五○
山東票	九九七○
大連票	九二五○
天津票	九九四○
烟台票	九九五○
威海票	九九四○
龍口票	九九四○
香港票	一三六○
中國漢口票	六○○○
交通漢口票	九七○○
通用漢口票	九七五○
北平票	九九○○
立人洋	一○六○
羅洋	九八八○
二○小洋	七五○○
澳金票	一一○○
安南票	一九二○
廈門票	九八五○
福建票	九八五○
美金票	三○○○
美金鎊	五六○○
美銀洋	二九○○
英紙鎊	一五○○
英金鎊	二八○○
先令銀	六四○○
日金鎊	二八○○
菲律濱票	一五○○
菲律濱洋	一一○○
坎拿大	二九五○
新加坡	一六七○
六比票	一○九○
六比銀	九八○○
俄金鎊	二八五○
金馬克	九○○○
德金鎊	二六八○
荷蘭票	一九九○
法郎票	一九九○
法金鎊	二三○○
金單位	二○六二
正金	一○八○○
掛牌	一一二○○

敬送

夫人生之最感痛苦莫甚於遺洩腎虧腦弱不無孕等症其來也漸初雖無若何痛苦及至深重從山無術鄙人飽經年之閱歷始得此秘方給諸親友南來公務服者均能霍然轉瞬即癒苦病者之請促再版寄重行郵寄五成冊特廣為印贈七冊於海新閘路四五弄懷春坊康莊氏謹啓取分文

扁鵲一再起亦同生（原文）
右曾一度將祖傳秘方給人無術
盡却厥功甚偉被友好賢鄉里南來
無暇及此乃被友好暨鄉里之世病者
惜重貲精印成冊重行濟世病函索即寄
海新閘路四五七弄懷春房康莊氏謹啓
取分文 不上身 病無 山雖 無 不莫

美國自來水筆贈劵

敝社經售歐美自來水筆多載以貨真價實得各界踴躍購用。上月大贈送一月今已期滿。茲因各界來函要求今再繼續犧牲一月。以答惠顧雅意。近因市上發現假貨混售。買主每多懷疑。特將山東榮成縣政府第四科郭巽三先生來函誓實。非假貨招搖也◎◎剪報附洋一元三角。當寄上眞14k眞美國鄧脫牌自來水筆一枝。贈華盛頓牌一枝。金筆尖兩個。美金新生活紀念鍼子兩個。每人限購五份。合購五份。再加贈美國高等鉛筆五打。不合包退還洋。郵票通用。犧牲品概不批發。來函須掛號。平信遺失不負責

上海五馬路棋盤街九福公行大樓 四海書社總經理

四海書社總經售啓

上海五馬路九福公大樓

掛號 山東榮成縣政府第四科 郭巽 十月十三

逕啓者頃接 貴社寄來鋼筆兩枝並贈品兩枚業已收到 貴社信用可靠並且附上郵票洋叁元 他日再以券贈賣也以貴社 有留作以備購買新生活美金圖釘枚 為荷此致 　郭巽三 啓

山東榮成縣政府第四科用箋

華德醫院啓事

本院近以診務忙碌添設病室聘請本市名醫別爾格滿博士主持醫務別氏在本市行醫有年活人無算其醫術高明心田慈善婦孺咸知中國醫師方面則有自同濟大學聘來富有學識經驗之朱李兩人常川駐院李氏在本院已任職三年餘對於本地病情尤有深切之研究與閱歷最近更由德國及瑞士等國聘得高考最優之看護服侍病人其經驗豐富看護周到更非尋常者可比擬再者本院地處幽靜之區空氣清新四周林園寬敞花木茂盛至於病房設備之完美整潔尤合乎療養之原則希本市病家注意及之幸甚

門診時間：每日上午九時至十一時下午三時至五時

急症隨到隨診星期及例假停診

診治科目：內外科耳目喉鼻科皮膚花柳科產婦科小兒科戒烟科等

取費價目：門診普通大洋一毛藥資在外住院章程詳函至本院參閱

醫務長：別爾格滿博士

醫師：李炳先 朱虎蔚

看護：賈姑娘 梅姑娘

院址：寶定路二十七號 電話：四八六八號

本公司兼辦水火保險

美商 中華平安公司接洽 無任歡迎

蒙陰路五號 電話五零六二號

敝公司現有

（一）倉庫兩所坐落大港交通便利

（二）小樓兩所各三間上下水道齊全坐落黃台路地點清幽最合住居之用

（三）尚有其他雜院各房按間分租坐落西藏路芝罘路井𦍑蕪路有樓房一所租價從廉如欲租者請向

上海飯店

本飯店精製西洋大菜開幕迄茲瞬將數載多承 各界贊許惠顧殊爲感謝現因時屆夏令尤宜注重衛生故本飯店不惜重貲新建寬大厨房刷新餐室並加聘著名庖手烹調精美食味較前尤爲道地以答 諸君之雅意承蒙 惠顧特別歡迎

湖南路（中山路）三十五號 電話五九○二號

命理專家周大痴

周君大痴擅長命相尤精卜筮遍遊京滬平津漢口各地凡足跡所至經其批斷者無不極口贊許去歲曾在本市兩月有餘聲名大噪嗣以津埠紳商名流函電相邀當即赴津已十閱月現因深得津地各界之稱譽現應友人敦促業已由津來青仍寓大陸路三義棧我青埠各界人士如有疑難不決或欲知前途之休咎者盍與周君一談定可瞭然特此介紹

介紹人 王得庭 唐渭濱 朱養吾 林冠賢 戰警堂 奚東曙 鄒子紓 姚海帆 黃佑伯 王懋洲 吳鐵壽 姜順如 易天爵 楊文申 朱壽夫 張樂古 李祖模 尹致中 孫寶昌 趙宗鈞 敬啓

保治牙痛

敬啓者敝人專攻牙科，業經七載，對於一切牙痛，無不藥到痛去，鑲補金磁牙齒，手術尤能純熟，如蒙賜顧，包能滿意，恐未遇知特此廣告，

注意虫牙，火牙等症，牙疳，牙痛 經治不愈 分文不取

牙醫生管北海啓 青島大窰溝陽穀路新門牌七十三號 舊三十八號

出售羊奶

觀海一路二十三號德國飯店（電話三九五七）出售新鮮羊奶價格低廉奶質濃厚隨叫隨送

東方村飯莊啓事

地址常州路龍口路轉角電話五零四一

本飯莊開設以來久爲社會士女所贊譽現在設備力求新穎並以重資新聘廚師担任烹調茲將本飯莊之優點開列於下地位幽雅空氣清新水色山光風景宜人山珍海錯應有盡有凡由市內赴浴場馬場或遊炮台遊公園者皆爲必經之地就此題皇隨意便酌或開盛筵以享佳賓酒肉適口景象悅目有廖實仙境之雅無城市煩囂之氣倘蒙惠顧無任歡迎

青島文陞園飯莊

天津路元善里院內 電話五五八七號

濟南分此 開設有年 烹調美饌 堪稱獨先 餛飩鍋貼 燒餅油旋 罈子燉肉 南米燜飯 烹炒氽炸 色色當先 冷葷醬菜 物美價廉 倘蒙惠顧 知非謬傳

東華旅社廣告

敬啓者本社在青島天津路二十六號房間寬闊有電鈴及設沐浴間男客若有眷屬備房間均各方便陳設衣鏡廚房汽椅鐵床被褥毯絨格外潔淨並設飯店製備筵席便飯以應客便又備汽車數輛迎往迎來便利非常車站碼頭俱有權影照應代客報關完稅裝卸車船無不週到凡紳商各界賜顧或常住短寓均隨意便無任歡迎

本旅社謹啓 天津路三十九號 電話二九四六號

聚豐印刷局廣告

敬啓者敝局自開辦以來頗蒙各界讚許現爲擴展營業起見添設新式電力鉛印機數部聘請技師大加改良並專設印刷洋火商標機器細袋價值從廉倘蒙惠顧不勝歡迎欲印商工者每仟萬套工價洋一百元扛力在外印刷迅速出品精良對於印刷物品所用的鉛字一概換新英文日文中文各種鉛字俱全不誤主顧價値格外克己並備本年用最新式日曆月份數種作爲酬答顧主之雅意依現款交易三號月份爲標準無論購買文具賬簿及印刷品價滿二元者贈月份券一張滿五元者贈券二張滿十元者贈券四張多者類推惠顧諸君注意

下列出售機器要者注意：十六頁舊鉛印機一部 手搖鉛印機一部 三號石印機一部 縫衣機器針兩架

如有要者請到敝局接洽 地址冠縣路五十九號 電話三六〇一號 勿失良機

汽車行一覽表 行名電話行址

行名	電話	行址
永泰和	二二五七四 二六四四 二○三	湖北路十二號
公德和記	四三二二	肥城路五十四

光華美術製版社

電話五九一五 青島李村路十四號

中久醫院廣告

電療 本院備有各種電療器械療治各種痼症收效極速而取費低廉普通每次只收費六角

產科 本院特聘產婦科女醫士手術敏捷取費低廉

戒烟 本院購備戒烟新藥多種口服及注射均可專門戒除鴉片嗎啡海洛英諸癮住院在家隨意在二星期內即可痊愈取費低廉決無痛苦

特點 ▲注意 本院院長現兼任先施青島二大人壽保險公司醫師，同仁壽綠會醫師顧問等醫務此外凡任何團體公司商號工廠欲聘者或有問詢事件者無不歡迎

診療科目，內科，外科，小兒科，耳鼻咽喉科，皮膚花柳科，眼科，戒烟科，

診病時間，自上午八點至下午十點急症不在此例隨到隨診，

地址 總院江蘇路八十九號 院長池中久 電話一三八九四號 分院滄口大馬路二十九號 醫士張達三 女助產士李貴香 分院主任藥復初 電話滄口一一五

福順泰

洋廣雜貨 應時用品 彩鳳奩青 化粧香品

◁中山路五十六號▷

（電話三七一二 五四七○）

青島市港務局佈告 第四號

本局現爲救濟煤業起見，特定自本年九月十一日起至十二月十日止，所有各貯煤場地租，除第一及第四碼頭之照舊外，餘均減半征收，在此期內，各煤商運往之煤炭，適用下列之費率：（一）碼頭費每噸收銀七分，（二）碼頭費照舊（二）卸車作業費每噸收銀二角，（五）留置費照舊，（六）裝船作業費出口船用煤照章減三成，（三）運搬費不分遠近一律收銀二角，上減一半，（四）過間費照章減二成，以上減費辦法，業經呈奉青島市政府令准照辦在案，合行佈告週知，此佈，

中華民國二十四年九月十一日 局長袁方喬 代理副局長王錫昌

青島市社會局通告 第三八號

案奉市政府內字第九一一零號訓令內開：「案准行政院衛生署咨開：『案查中央衛生試驗所麻醉藥品經理處，業經成立，並以辦理伊始爲防杜流弊起見，特擬訂麻醉藥品經理處購用麻醉藥品條例公佈施行在案，所有購用麻醉藥品之醫院醫師，均應向本所麻醉藥品經理處購買，以資管理，茲將經售各種麻醉藥品名稱價目製定表式，通咨各省市政府，查照轉飭所屬衛生行政主管機關依照該項辦法第二條所列分別通告知悉爲荷。』等由，附送辦法一份，准此，合將原辦法抄發該局，仰即通告週知，遵照辦理，此令」。附抄發原辦法通告一份，奉此，除通知遵照外，合行抄發原辦法通告知照！特此通告。

附錄購用麻醉藥品暫行辦法 二十四年八月十三日奉院令准予備案

一、凡各醫院，藥房，醫師，藥師，以及學術機關（醫藥學校等）以研究上之用，須依照規定購用麻醉藥品者，應依本辦法之規定辦理，二、凡購用麻醉藥品之醫院以在地方衛生主管機關領有開業執照者爲限，醫師須在地方衛生主管機關領有開業執照者爲限，三、凡依前條規定購用麻醉藥品者，應將種類數量用途分別敘明連同購買藥費直接寄向中央衛生試驗所麻醉藥品經理處購買四、所購藥品用途及現存品量逐一聲明否則概不售與，第一次購買外自第二次起應將前次所購藥品之用途及配製方劑及科學研究情形，如有不法轉售情事除停止其購買外並請地方該管機關查明辦法六，職司試驗及製藥之公署其職務需用麻醉藥品時應開列品名及數量經衛生署核准逕向經理處購買，七，軍醫機關需用麻醉藥品依前項辦法之規定辦理，中央衛生試驗所麻醉藥品經理處所給之購運證照向到達郵局領取，八，經理處經銷之麻醉藥品種類暫以附表所列者十種爲限，九，售賣麻醉藥品概以公分計算十，本辦法如有未盡事宜得隨時修改之附奉院令核准經理之十種麻醉藥品名稱其製劑另表刊行

一、阿片 Opium
一、嗎啡 Morphine
一、可待英 Codeine
一、二烷嗎啡狄奧寧 Ethylmorphine Hypvechlo Ride Dionine
一、鹽酸阿朴嗎啡 Aromorphine Hydrochloride
一、大麻浸膏 Extractcannadis Soft
一、可卡因 Cocaine
一、士的寧 Strychnine
一、二烷可待英酮歐可羅 Dihydro—oxy Codeinon Erekodol
一、全阿片素潘托邦 Pantor

藝圃 菊花

本圃植備日本新奇菊花鮮豔悅目尤以爬菊爲一般愛好人所崇尚種類繁多歡迎各界參觀

地址 中山路南首二十壹號 中山路錦章綢緞莊 西山路四號 電話五七四四

青島市政府購辦委員會通告第五五一號

案查本會現爲招商承辦西鎮小學教職員宿舍工程各商有願承辦者，可自本年十月二十八日起，每日於上午九時至十二時，下午二時至五時，備具保證金一百元，至本會領取標單及圖樣說明書等件，詳爲閱覽，即將該項價格切實估計，填註封固，以便投遞本會。此項標單，限於十一月五日下午二時投遞本會。即時當衆開標。過期概作無效。特此通告。

中華民國二十四年十月二十六日

青島市政府購辦委員會通告第五五二號

案查本會現擬招商承辦保衞團製發官警冬季制服，各商有願承辦者，可自本年十月二十八日起，每日於上午九時至十二時，下午二時至五時，來本會領取標單及說明書等件，以便將該項價格切實估計，填註封固，投遞本會。此項標單，限於十一月五日下午二時投遞本會，即時當衆開標，過期概作無效。特此通告。

中華民國二十四年十月二十六日

青島市政府購辦委員會通告第五五三號

案查本會招商標辦港務局製發工役冬季制服一案，業經定於本年十月十一日開標在案，惟因各商來數，略嫌不清，對於工人制服，指用呢料，本會爲愼重起見，經一面停止開標，一面函請港務局詳註明確，並將原送標單以憑核辦去後，茲准港務局詳註前來，本會依據添註明確呢料牌號，合行通告週知，仰各商承辦該項制服者，可自十月二十八日起，每日於上午九時至十二時，下午二時至五時，來本會領取標單，詳爲閱覽，填註封固，以便投遞本會。即時當衆開標。限於十一月五日下午二時投遞本會，即時當衆開標，過期概作無效。特此通告。

中華民國二十四年十一月二十六日